寄贈 12.10.1 帝國圖書館

京城日報
八日(金)夕刊

ふぐ料理

皇國臣民ノ誓詞

(其ノ一)
一、私共ハ大日本帝國ノ臣民デアリマス
二、私共ハ心ヲ合セテ天皇陛下ニ忠義ヲ盡シマス
三、私共ハ忍苦鍛錬シテ立派ナ強イ國民トナリマス

(其ノ二)
一、我等ハ皇國臣民ナリ忠誠以テ君國ニ報ゼン
二、我等皇國臣民ハ互ニ信愛協力シ以テ團結ヲ固クセン
三、我等皇國臣民ハ忍苦鍛錬力ヲ養ヒ以テ皇道ヲ宣揚セン

獨は好意的中立

九國或は太平洋會議も 獨伊不參加なら一方的

米聲明と獨官邊への反響

【ベルリン七日同盟】アメリカの中立政策を讃明してゐたドイツ政界官邊筋はアメリカ國務省の發表した日本の對支行動批難聲明に現れた積極的態度にショックを受け從來モンロー主義を堅持してゐたアメリカが突如極東紛爭に乘出したことを不可解として「かゝる干渉」が果して國際政局安定に貢献するや否や、寧ろ世界平和に逆行するのではないかと見てゐる、而してドイツ政府としてはかゝるアメリカの態度變化とは關係なく從前の如く日本に對する好意的嚴正中立を堅持し干渉に超然たる方針をとるものとみられる、米國務省の聲明に對するドイツ官邊の反響を綜合すれば次の通りである
(一)條約違反云々の聲明は事實上極東の紛爭に第三者たるアメリカの「干渉」を意味する(一)中立法を放棄したルーズヴエルト大統領はウイルソン大統領の二の舞を演ずべくアメリカ國民は國際紛爭不介入の傳統違反と云ないか(一)聯盟の主張する太平洋會議或は九ケ國會議というても日本は參加せず、イタリー、ドイツの參加がなくは極めて一方的な會議に終るのではないか(一)總ての國家を脅威するボルシエビズムの危険を看過することは重大な錯誤である、アメリカの最近におけるソヴエートに對する主力艦供給契約の如きは言語道斷である

伊紙、日本支持 "聯盟は使命を誤る"

【ローマ七日同盟】アメリカ國務省の聲明に關しイタリー政府筋では批評を差控へてゐるが日本支持に決定したことは半官ジョルナーレ・デ・イタリヤ紙主筆ガイダ氏の論說で明かである、同氏は七日の同紙に於て支那に於ける日本の行動を支持左の如く述べた
支那における日本の淨化工作は正當である、日本の行動に對し國際聯盟が集團決議を採擇したがこの聯盟の行動は單に物質的利害を左右するに過ぎない、聯盟の決議は對支特別援助の可能性を示すものであるが右は直接間接支那を干渉するに均しい、聯盟の決議は更にソヴエートの對支干渉を正當化するものだが國際聯盟は正當なる事實の認識に立脚せず一部國家の申入をそのまゝ受け入れ、その本來の使命を誤らんとしてゐる、卽ち一九三二年以來の日本の行動、イタリーの對エチオピア行動、ドイツの植民地要求に對する態度に徵しても遺憾なくこの事實を暴露してゐる

日米惡化など絕對にない 齋藤駐米大使語る

【ワシントン七日同盟】アメリカ駐劄帝國大使齋藤博氏は七日午前國務省にハル國務長官を訪問會談一時間にして辭去、大使は國務省を辭去した後新聞記者團に對し左の如く語り次いで記者團から
ハル長官を訪問したのは私自身の意志によるもので東京からの特別の訓令に基くものではない、訪問の目的は情報に關して若干の點を明かにするためで抗議等したのではない
と語り次いで記者團から國務省の聲明の結果日米關係は惡化するかとの質問が出たに對し大使は
そんなことは絕對ないと思ふ、最近における情勢の進展は極東に明朗な空氣を醸すものであつて日米兩國の諒解を促進すると思ふ

(寫眞は齋藤大使)

支那海軍擊滅さる 我海軍何等損傷なし

【上海七日同盟】第三艦隊七日午後九時半發表＝支那事變以來支那海軍は我が海軍の威力により完全に逼塞、鳴を靜めるものあつたが中にはその微力を辨へず自ら蠢動して敵對行爲を敢へてせるため支那海軍の旗艦として巡洋艦寧海を始め我が海軍航空隊の爆擊により今や完膚なき迄に擊破された、これに反してわが海軍は嚴然として勇姿を浮べてゐる
【上海七日同盟】事變勃發以來我が爆擊により支那海軍の受けたる損害は左の通りである
◇練習艦隊
巡洋艦 應瑞(二、七五〇噸)九月二十二、二十三日の爆擊により大破▲同巡洋艦 通濟(九〇〇噸)八月半ば江陰で自沈せるものゝ如し
◇第一艦隊
巡洋艦海容(二九五〇噸)は九月二十九日江陰で我海軍航空隊の爆擊により大破▲同巡洋艦海籌(二九五〇噸)は九月二十日江陰で我海軍航空隊の爆擊により損傷を蒙り▲同巡洋艦寧海(二四〇〇噸)は九月二十三日江陰で我海軍航空隊の爆擊により擱坐し▲平海(二四〇〇噸)は九月二十二日江陰で我が航空隊の爆擊により火災を起し▲同砲艦逸仙(一五〇〇噸)は九月二十五日月沙島にて我海軍航空隊のため爆破擱坐し十月一日我海軍航空隊により再度爆擊▲同砲艦大同(八五〇噸)は八月半ば江陰にて自沈せるものゝ如く▲同砲艦自強(一〇〇〇噸)右に同じ▲測量艦甘露(三九〇噸)は九月二十七日虎門において爆擊沈沒
◇第二艦隊
砲艦楚有(七四五〇噸)は十月二日爆擊沈沒▲同砲艦永績(六〇〇噸)は十月一日江陰にて我が海軍航空隊の爆擊により大破擱坐▲同砲艦民權(四六〇噸)は十月三日爆擊さる▲同砲艦德勝(九三二噸)は十月二日江陰にて自沈せるものゝ如し▲同水雷艇湖鵬(九六噸)は十月三日永安州附近にて海軍航空隊のため大破さる▲海軍巡防處所屬砲艦綏寧(三〇〇噸)は十月三日午前永安州にて爆擊大破▲海軍測量所屬測量艦(三〇〇噸)は八月二十六日通州にて我が海軍々艦により擊沈
◇第四艦隊
巡洋艦肇和(二六〇〇噸)は九月十四日虎門において我軍艦の砲擊により大破擱坐、九月二十一日更に二回目の砲擊により大破せしめたり

主力をスペインへ 獨伊、マ市攻擊積極化か

蘇聯、對日刺戟を緩和

西國內亂重大化と支那事變

【東京發】最近、一部にスペイン問題の解決、ヴアレンシア政權並にフランコ軍の交戰權が唱へられ、耳目をそばだてしめてゐるが、確實なる筋の情報によれば、右は全く事實に反し、蘇聯、獨伊の關係は益々逆展する傾きであり、成行きは重大視すべきものありとされてゐる、すなはち過般の、ヒトラー、ムッソリーニ兩國巨頭會談の成果として、兩國の間にスペイン問題の積極的解決に對する軍事上の諒解が遂げられ、今冬までにスペイン赤色人民戰線政權の擂滅を期すべくフランコ將軍を極力援助してドイツはその空軍を以てマドリッドを爆擊し、イタリー義勇軍の地上部隊を以てマドリッドに進擊し、かくてフランコ政權の全土的確立を實現するとの方針が樹立されたとのことである、而して以上の獨伊の積極化を齎すに至つた重要なる契機は、ソ聯の強硬なる對獨伊抗議に基くもので、ソ聯の對スペイン政府軍への運送船が國籍不明の潜水艦によつて擊沈せしめられた數は、某官廳方面に入つた諜報によれば、無慮十六隻に上ると傳へられ、ソ聯はこれに對する強硬態度を極東における事變の重大化に鑑み、一時留保してゐたところ、最近に至り、拿捕漁船を我れに返還し、或ひは滿洲における邦人脅迫を著しく緩和する等の對日刺戟を極力回避する手段に出で、これによりスペイン問題へ主力を集中する形勢を整へ、かくて右の如き對伊、獨への強硬化を齎すに至つたものであるといはれる
更にこのソ聯の強硬態度を促進したものに、英國政府並に輿論の反日、獨、伊ブロックへの積極的移行に對する確信が存在すると觀測されるが、いづれにしても以上のスペイン問題の重大化は支那事變の今後にとつても決定的關係を齎するものと注目されてゐる【寫眞は上からヒ獨總統、フランコ將軍、ム伊首相】

イギリスは歐洲問題に沒頭 紐育タイムスの報道

ニユーヨーク・タイムスのロンドン通信によると支那をめぐる日英關係について次の如く報じてゐる
イギリス人は支那における日本軍の行動をもつて世界大戰當時、ドイツ潛水艦のルシタニア號擊沈以來の國際法並に國際道德の蹂躙だといつてゐる、けれどもイギリス政府は現在のところ歐洲政局の不安に忙殺せられて何事もなし得ずただ時々日本政府に對して道德のレクチユア(講義)をくり返すのが關の山である、地中海をめぐる不安は英、佛、伊三國の交渉[illegible]によつて一應緩和されたのであるか、しかしこれは單なる嵐の前の靜けさにしか過ぎない、[illegible]イギリスの[illegible]ないのである、從つてイギリス[illegible]を以て進んで[illegible]り、またイギリス外交官も現在ヨーロツパにおける對立及び不安狀態にあつては他を顧る遑なく全くヨーロツパ問題に沒頭してゐる、かくして日本に一層有利である

米國の聲明を 英國は迷惑がる

【ロンドン七日同盟】米國務省の日本非難聲明に關する解釋は明確でなく區々の推論が行はれてゐるがそれだけ勞働黨その他反日策動の陣營に對してアメリカの態度を理由に強硬政策に乘出すべく政府に迫る材料を與へた觀があり、政府方面には秘かにアメリカの聲明を迷惑がつてゐる空氣濃厚である、イギリス政府はあくまで今後日支紛爭解決に建設的役割をとる場合の衝にならねばならぬ政策を遂行して行くについてこの際表面上アメリカ政府に好意を示しつゝ事實は如何に

我反駁聲明を大々的に掲載 英紙、依然反日報道

【ロンドン七日同盟】ルーズヴエルト大統領の演說に對する日本の反駁聲明は七日各夕刊トツプに「日本は威嚇を恐れず」とか「日本は九ケ國會議をボイコツトする」とかの大見出で大々的に報道してをり各紙とも日本の有力各紙の論說を併せ掲載してをり、反日的記事は依然各紙に見受けられ七日朝の左翼各紙は對日ボイコツトを強調して氣勢を煽つてゐるが保守派の輿論も漸次有力となりつゝあり一方ルーズヴエルト大統領の演說及び國務省の聲明の眞意に關しては種々臆測が行はれてゐる

太平洋會議の開催地決定難

【ワシントン七日同盟】各方面の情報を綜合すればアメリカが太平洋關係會議に參加することは確實だとしても國務省では今の所何ら具體的プランの持合せもなく殊に會議をワシントンで開くなどは想像もされずアメリカにはイニシヤチーヴを取る氣持はないと見てゐる、イギリスも亦主催地を引受けるかどうか疑問で結局フランスかベルギー若しくはスヰスあたりが開催地になるのではないかと見られてゐる

地中海また暗雲

【ロンドン七日同盟】ニヨン協定成立により地中海の不安は一時幾分緩和されたかに見えたが七日フランス汽船ニットレー號(四二七〇噸)がスペイン北アフリカ間の水域において一怪飛行機のため爆彈を投下されたとの報が傳へられニットレー號は何等損傷を蒙らなかつた模樣である、また七日イギリス海軍省に達した報告によればイギリス汽船ヨークブルック號(一一三〇噸)並にドーヴァーアベー號は北部スペイン沖合においてスペイン叛軍所屬の武裝トロール船により拿捕されたことが判明した
イギリス今後の行動に重大な影響を齎しはせぬかと[illegible]かに苦心してゐる

太平洋會議へ 米國は參加の方針

【ワシントン七日同盟】太平洋關係會議は恐らく二週間以内に開催される模樣であるが六日國務省筋の意向を參酌するにアメリカ政府は正式招請あり次第同會議に參加する方針を決定してゐると解されるが一方消息通方面では太平洋關係會議は結局聯盟の諮問機關となり最後の方策は國際聯盟に於て決定されることにならうと見てゐる

豆辭典 北支五省の經濟早わかり

◇…北支經濟圏の最重要都市たる山東の濟南、山西省の太原は今や皇軍無敵の進擊によつて風前の燈火、かくて大支那の歷史を染めてゐる河北、山東、山西、チヤハル、綏遠五省の經濟のあらましをスケッチしてみると—
【礦產】石炭の埋藏量は全支二四八、二八七百萬トンの五割四分、出炭量は全支の四割五分、鐵鑛埋藏量は全支三八一、五八五千トンの四割六分
鹽は全支產額の二割六分に當る一〇、九五八千擔、その他石綿、天然曹達、耐火粘土等を產出する
【農業】農業人口の總人口に對する割合は山東が八割九分、河北が八割六分、山西八割三分、チヤハルが七割四分、綏遠が六割八分で多くは自作農、產物の主要なものは粟(全支の五割)小麥(同二割五分)高粱(同三割三分)玉蜀黍(同二割五分)大豆(同二割)棉花(同三割三分)葉煙草(同二割五分)等である【牧畜】牛馬は全支の二割以上、豚羊は一割七分、驢、騾は二割五分以上を占めてゐる
【漁業】河北、山東の二省は頗る發達し漁民數は六萬で全支の二割を占めてゐる
【工業】紡績(錘數全支の一割八分で九十萬錘)製粉、マッチ工業等が發達し重工業には見るべきものはない、なほ發電量は全支三四萬キロワツトの二割五分を占めてゐる
【貿易】移出入はそれぞれ全支の一割六分、外國貿易は輸入全支の一割五分で一億四千萬元、輸出全支の二割七分の一億九千百萬元【列國投資】總額は約十五億圓と推算されてゐる
◇…以上の如く、北支は沃野數千里、物資豐富で支那政府の自らいふ如く「國家存亡、民族の興廢これに繫る」支那の心臟地帶で、いまや皇軍の淨化工作により力强い步みが東洋平和の礎石として踏出されんとしてゐるのである

早くも正定占領

皇軍の驚異的進擊

【平漢線新樂八日發同盟至急報】正定に據る敵兵力は約二個師、野砲を有し頑强に抵抗中だが我方の砲口は百發百中早くも數ケ所の突擊路を開かんとしてゐる
【新樂八日發同盟至急報】八日午前十時五十五分我軍は正定を占據した
【新樂八日發同盟至急報】岡本部隊は午前十時五十五分正定の城壁東北の一角を占據し城頭高く日章旗を飜した

石家莊占領も間近し

【保定八日同盟】七日朝來わが空軍部隊の敵情偵察の結果を綜合するに敵は平漢線上石家莊を中心として東は晉縣、西は平山に亙つて展開してをり各方面における皇軍の猛烈なる進擊により堅固なる陣地を棄て、逐次南方及び西方に退却中である、平漢線上の敵は主として夜間列車を利用し頻りに南方に退却してゐる、我空軍各部隊は七日午前數回に亙り退却中の敵の後方攪亂のため敵軍の集結せる驛、部落を爆擊し敵に莫大な損害を與へこの空陸相呼應する我軍の猛烈な攻擊により石家莊にて最後の抵抗を試みんとした支那軍も續々退却中であり、石家莊の我軍の手に歸するのも近きにありと見られる

わが○○部隊平山北方占據

【保定七日同盟】平漢線石家莊に向つて敵を追擊中の我○○部隊は七日午後平山(石家莊北方)にて一ケ師の敵と遭遇之を攻擊して平山北方八キロ附近の高地を占據した、我軍の猛追擊を受け敵は逐次西南方に退却中である

馬占山軍と激戰

【平地泉〇〇にて七日同盟特派員發】平地泉より綏遠城に進擊した內蒙古軍騎兵部隊は七日正午平地泉綏遠中間の歸化營に於て綏遠部隊の主力たる馬占山の中央軍騎兵軍隊と遭遇目下激戰中である

曹王廟に進擊

【滄店鎭七日同盟】櫻田部隊は倚陽城法により五日見晴店井宅を占據、續いて李家村も難なく我が手中に收め更に七日見晴より滄南と[illegible]を目指して進擊、午後四時五十分遂に曹王廟前面の陣地を攻略この方面の敵の要衝たる曹王廟陣地に對して激戰中である

禹城の敵軍兵變

【天津七日同盟】津浦線方面において我軍の猛擊に一たまりもなく敗退した韓復榘の兵は德州南方十七里禹城に在つてなほ我方に抵抗してゐたが突如兵變を起し掠奪暴行を始め目下味方同志で盛んに戰鬪を交へてゐる

三義里に敵逆襲

【上海七日同盟】商務印書館を本據とし三義里及び[illegible]附近に頑強に蟠居する敵の大部隊は七日午後八時秋雨降る夜暗の闇に乘じて三義里の前面にある陸戰隊中村部隊に對し逆襲し來つたが我軍はこれを最短距離にまで誘き寄せて一齊に機關銃の猛射を浴びせ交戰卅分の後これを擊退した

越界路を確保

【上海八日同盟】第三艦隊報道部八日午前十一時發表＝佐野部隊は閘北滬濱線の敵を大半掃蕩し越界路を完全に確保せり、昨夜深更三義里方面の敵前線部隊は支那軍の砲擊と相呼應して猛烈に逆襲し來つたが佐野部隊は之を擊退約一時間の後之に大打擊を與へて擊退したが同時刻頃江灣閘北の敵は再び虹口地區に對し不法射擊を行つたため我が江上艦隊は一齊に反擊を加へて沈默せり

浦東の敵砲壘

【上海八日同盟】今曉四時五十分浦東の敵砲兵陣地より砲擊し來つたので我が江上艦艇は直に之を反擊、敵砲壘は散々として[illegible]を發したが、二時に至り我が艦艇の猛攻擊に敵は漸く沈默した

人

◇岡部松氏(新任北鮮山林署長)十一日午前十時四十五分京城驛發列車で赴任の豫定
◇廣瀨博氏(朝鮮專務)東京における重役會出席のため七日夜東上
◇野口直治氏(京城商議會頭)北支視察旅行より十日歸城
◇野山(?)氏(全羅北道知事)新任挨拶のため八日來府
◇赤見安氏(農林省米穀局長)八日入城朝鮮ホテルへ
◇新田義民氏(朝取々引員組合長)十日から西宮甲陽園に開催の甲種合同出席のため八日あかつきにて大阪へ

天地玄黃

米國がいやらしい聲明をした日、ムツソリー二首相は我公明なる態度を率直に認識
×
東亞新體制以來イタリーが日本に對して示した好意、今となつて世界に大いに[illegible]たわけ
×
米國 聲明はしたものゝ隱さぬが惡いと見えて中途半端とある
×
聯盟總會の決議といふものいかにも便利なもの、會議外交のお名殘り、前世紀の遺物
×
[illegible]北支に迫る[illegible]商人共、斯うなれば便衣隊並に[illegible]

本日夕刊四頁

閘北を爆擊

【上海七日同盟】七日午後九時第三艦隊報道部發表＝我海軍航空部隊は本日午前閘北の敵陣地に對し猛烈なる爆擊を加へ更に[illegible]兵力は常熟、太倉方面の敵に爆擊を加へ全部命中して敵陣地を潰滅せしめた、また[illegible]路附近の防禦陣地に爆擊を加へた

米太平洋艦隊出動のホノルル航空隊
嘉定大場鎭の肉彈戰速報
京日、朝日、讀賣ニユース
吉唄さんげ 次郎
九日より 明治座

富士 十一月號
面白く大評判の 軍國讀物大特輯
誰方もお早く御覧下さい
賣切れ迫る!
嗚呼丁家屯
長田彥先生の讀切り大傑作!
丁家屯在留邦人全滅の蔭に秘められた涙の殉職秘話
その偉勳と赤誠! 可憐な大和撫子の活躍と、忠烈戰場の華と散る我が將校!
出征秘話 名殘の紙芝居
血達磨傳令
敵前上陸
和田荒鷲隊長
南京空爆
武人の鑑 松井石根大將 河上哲

聖將の父子 寺內壽一大將 清閑寺健
間諜物語 上海お雪 佐山英太郎
大懸賞 探偵小說
血染の暗號圖 海野十三
犯人は誰か? 愈々面白い解決篇!
此の外
定價六十錢
東京 大日本雄辯會講談社

日本紙幣大威張り
燒くべき紙幣も通用させて
大亂脈の上海財界

上海にて　後藤特派員

上海ではこれまで日本金は通用しなかつたのが、今では日本金の方が歡ばれる。正金、朝鮮、台灣、三井、三菱、住友の六銀行支店では日本内地と同樣に日本金の取引を開始した。これは上海の財界が日本化した一つの兆候である。支那銀行は、事變前からやつてゐた國貿り弗買ひの取引を停止してゐる。それは國を日本側に渡さない事によつて日本人の生活に脅威を與へようといふ狙ひであつたが、そんな小額では物話にならない。今では支那銀行（中央、中國、交通、四省農民の四銀行が主となつてゐる）は金融停頓、市場では金融梗塞で悲鳴をあげてゐる。その手持ち現金は、『救國公債』のために徵發されて、市場に流通するほどの餘裕を持たない。必然的に恐慌な紙幣インフレの脈流たる救國公債も二億四千萬元餘が集まつたと公稱してゐるが、實は僅かに四千數百萬元の現金が集まつただけで、他は不渡り切手なる紙幣の大部分は銀行からの强制徵發である。

◇

財閥と政府とは決して同體ではない。軍閥と政府とも一身ではない。財閥は南京政府の興亡などは問題でなく、また軍閥の給與や軍需品購入なども問題ではない。財閥それ自身の興亡こそ主要な問題である。いつ如何なる時にでも上海財界は南京政府や軍閥と心中する氣はない。この點に日本とは異る國家觀念があり、それが南京政府蔣介石等の惱みの種だ。上海財界はいふまでもなく浙江財閥が支配力をもつてゐる。そして今や浙江財閥は南京政府との絶縁を覺悟しなければならぬところまで來てゐる。

◇

物價は日増しに高くなつてゐる。それだけ法幣の下落なまたこの頃では前記四銀行紙幣の外に、四明、浙江實業、中國通商等の紙幣までが市場に現れて來たな　これは一昨年の幣制改革が事實上破綻を來したこと、インフレによる紙幣增發が間に合はなく燒き棄てるはずのものまでも持出してゐる事などを示すものだ。

◇

外人族では支那紙幣よりは日本紙幣の方を歡迎してゐる。店によつては日本金なら定價通りで品物を賣るが支那紙幣では二割增しとしてゐる外人商店もある。英國側の匯豐銀行も紙幣を發行してゐるが日本紙幣ほどの多額でない。（一昨年秋以來は停止してゐた）今度の事變を轉機として上海では財界のヘゲモニイを日本側が握り得る可能性が强くなつてゐる。上海の國際的財界の動向を見ると、將來上海は日本の實權下に抱かれるといふ見透しさへできさうである

釜山から北平へ
日、滿、支の國際列車
四月のダイヤ改正から實現

滿鐵のダイヤ改正に伴ひ鮮鐵でも十月一日を期してダイヤの全面的大改正を行ふはずであつたが支那事變の爲に中止、明春四月まで延期することになつた、來る四月の大改正にはかねて計畫中の待望の釜山、北平間直通列車往復一本を實現するはずで、かくて日滿支を結ぶ國際列車は新天地北支開拓の先驅となつて運轉を開始し、半島の鐵道行政は新大陸ブロックに重要な役割を演ずることゝなる譯である

小荷物の輸送に堅固なズック箱
鐵道局で考案實施

鐵道局保物係では近く大量に增加して來た小荷物の圓滑輸送のため小荷物用コンテナーを考案近く試驗運用を行ふことになつた、このコンテナーは大小二つの型で正方形の堅牢なズック製とし商標を同じくする小荷物を一と纏めとし完全な施錠を施し荷物の破損と盜難の事故を一切逃れるばかりでなく、正確な輸送が行はれ小荷物取扱上にも簡易化されるわけで、合理的な施設として期待されてゐる　三ケ月間試驗の上一般に使用開始

皇國臣民の誓詞
＝カード五萬枚を印刷し京畿道が各團體に發送＝

最近本府で制定された『皇國臣民の誓詞』を一般道民に徹底させるため京畿道では官廳を始め民間の主要な團體用カードに印刷し、五萬部を八日道內各官公署、學校、銀行、會社、工場、産業團體、同業組合、國防婦人會、愛國婦人會その他の等に送附したが、先づ來る十三日の戊申詔書渙發記念式に當り、一齊に奉讀せしめると共に今後あらゆる機會にこれを奉讀、國民意識の强化を圖ることになつた

東京風とんかつ　四五　明治町二丁目　川長食堂

平和還る保定
保定治安維持のため結成された保安隊の勢揃ひ＝航空便＝

愛馬を戰線へ
つゞく銃後の美談

銃後に沸き上る愛國美談はたに後を盡さずに續く

……☆……

全南光州朝鮮貯蓄銀行支店申泰植氏はさきごろ殖産銀行から貯蓄銀行に轉じた際に貰つた手當金の中から乘馬一頭を買ひ求めて愛乘してゐたが、同氏は支那事變勃發に際し第一線に起つことが出來ないのを殘念に思ひ、せめて自分の身代りに愛馬を戰場に送つて御國のために役立てたいとの趣旨で軍當局に獻納した

……☆……

鐵道局內に設けられてゐる鐵道從事員養成所生徒は時局に感激して節約の精神を定め、節約と勤勞で得た金圓三十八圓を朝鮮防空器材費に獻金した

……☆……

京城府外安養の公立普通學校では蔬菜栽培で得た利益金の中から二十圓を、また京畿道金浦郡民一同は『吾等の半島の空を護れ』とて金一千圓を何れも朝鮮軍愛國部に獻金した

官吏の海外出張見合せ

帝國政府は時局の重大性に鑑み海外への金流出防止のため各種手段を講じてゐるが、さきに閣議に於て各官吏の外國出張に制限を加へることに決定したので、本府でもこれに從ひ必要以外は制限を加へることゝなつた模樣である

四十男の感傷
投身自殺の恨れ

京城府孔德町二一二五洪氏の長男金甲慶は六日午前七時ごろ社稷町に行くといつて家を出たが同日午後十一時半ごろ漢江に入水自殺するといふ知らせを自宅に寄せたので、母親洪さんが驚いて早速龍山署に泣きの涙で搜査方を訴へた、同人は三年前に愛妻を亡くしてからその幻を空しく追ひ續けて樂しまなかつたので、深まつて行く秋に四十男もそゞろ人生の哀愁に引き込まれて厭世自殺を圖つたものらしい

御進物に　龜屋の洋生

◇…優勝した福田選手　去る日米對抗陸上競技大會で强剛米國を向ふに廻し、堂々走幅跳に優勝した朝鮮殖産局の福田通夫選手は大島中將寄贈の大優勝楯携へ、優勝挨拶のため八日午前本社を訪問した（寫眞は優勝楯を持てる福田選手）

天晴れ十四娘
詐欺犯人を捕ふ
ミシン機を種に騙り歩く男

天晴れ十四歲の少女が見事詐欺犯人を捕へた―六日朝京城中林町六一趙金順さん方へ顔見知りの同町六一ノ四池命莢が訪れ『今達築町の或古物屋に時價百五十圓位のミシン機があるが八十圓なら買へる』と趙女を巧に誘ひ契約金として卅圓を詐取し姿を晦ました、西大門署で犯人搜査中七日午後三時頃趙女の長女金甲淑さん（一四）が使ひの途中峴底町四八で右犯人に出逢ひ引捕へんとしたところ、犯人は趙さんを投げ飛ばして東大門外の家畜市場に逃げこんだが機轉をきかした趙さんが附近の交番にかけこんで警官の力をかりて見事逮捕した、犯人は同樣手段で十數回に亘り三百餘圓を詐取してゐることが判明した

銅線泥棒捕る

七日午後十時ごろ京城蓬萊町驛川附近を徘徊中の怪しい男を西大門署員が取調べると、道林町李鐘萬で東洋紡績會社の塀を乘越えて侵入銅線六十間を盗み出し買手を見付けるべくうろついてゐたものと判明した

峠で殺された女
身元も判明して手配

去月廿九日京畿道楊州郡平面から金浦へ通ずる峠で廿歲位の朝鮮人女を慘殺した犯人については、被害者の身元が判らないため搜査に困難を來してゐたが、漸く仁川署に於て被害者の身元を突きとめると共に犯人の目星もついたので八日各署へ指名手配を行つた

深夜漢江に
女兒の悲鳴
謎を包む女兒の身許

六日夜十一時頃漢江々岸で女の兒の悲しい泣き聲が聞えて來るので巡回中の龍山署員が近づいて行つて見ると六歲位の可愛い女の兒で同夜『九時ごろ母親に連れられてこゝまで來たが母親を見失つた』と述べるだけで名前も住所も知らないが、龍山署では今頃の漢江々岸に子供を連れて散歩に出る母親もあるはずはなく或は複雜な事情で人通りのない江岸に捨てたのか、また子供を捨てたまゝ入水自殺をしたかこの謎を解決すべく大活動中である

踏切で轢死男
或は線路手か

八日午前六時ごろ京義線新村驛附近の踏切で二十歲位の朝鮮人男が轢死してゐるのを發見、取調べの結果新州線路班線路手金廣に似てゐるがハッキリしないので家族に首實檢をさせることになつた

塵箱は敷地內に
龍山署管內に示達

一日附京畿道令で汚物掃除令が發表されるや、府內各署では競つて管內から同令の違反者を出さないよう、施設の整備に大童であるが、龍山署では先づ同令第四條の各種塵芥容器を掃除義務者の敷地內にして道路に面せざる場所にこれを設置すべし　この趣旨を徹底させるため八日管內の該當する塵芥箱一萬個を一齊に

釜山からの生魚
滿洲で締出し
本府驚いて照會電報

內地に於けるコレラ患者の發生は今や猖獗を極め、廣島、山口兩縣下で海水使用、漁撈等の禁止、生魚の搬出禁止を行ひ、朝鮮では去る廿五日釜山に眞性一名を發生しながら防疫陣の鉄壁による手配によつて爾來一名の患者の發生を見ないが、七日突如滿洲國當局より生魚の輸出を當分差控へられたいとの通知に接した釜山水産組合では、狼狽直ちにこの旨を本府に報告した　本府では協議を行ひ、滿洲國當局に對しこの眞相如何を問合せると共に本府衛生課ではコレラ發生以來今日までの經過を具し現在朝鮮では海水の使用、漁撈禁止を行つてゐず發生等の心配もないので萬一輸入禁止等の方法に對してはこれを解除されたき旨を八日朝電報で照會した

まだ公報なし
本府衛生課談

生魚を當分遠慮してはどうかと云つた程度のものと思ふが、それも判然しない、先月廿五日に發生したものが今日まで何事もないのに今更禁止する必要もないことで、萬一續發の傾向でもあれば滿洲國が騷ぐ前にこちらで海水の使用禁止、或は漁撈禁止をする　今更禁止などするのは泥棒に逃げられて繩をなふやうなものだ、もしその必要があれば朝鮮でやつてゐる、只今（八日朝）滿洲國に電報をしたが、實際はまだ公報に接してゐないから何とも云へない

輕い意味の遠慮と思ふ
梶川水産課長談

未だ何等の公報に接して居らずその眞相は判明しないが、昨夜釜山水産組合から報告に接して驚いてゐる、本日滿洲國に對して照會をして置いたが、新京、大連、奉天などの業者に朝鮮から輸入する

爽涼の秋
非常時擔ふに
先づハイキング
鐵道局が新コースを指定

今年も爽涼の秋、ハイキングの好シーズンが訪れて鐵道局では五日から『非常時日本を背負つてたつ國民は先づ健脚から』と、こゝにも時局色を織込みハイキングを奬勵、全鮮に廿三の簡單なコースを指定した、これも健脚報國が主眼であるだけハイキング利用者は三等に限られ、社長や重役さんも若いサラリーマンもハイキングは三等でといふのも嬉しい、先づ京城附近では道峰山、望月寺、五峰山、天竺寺、道峰山、華山龍珠寺の五コースがお爺さんもお婆さんも子供も一家揃つてといふ家族向き三聖山のコースがよく、その他健脚自慢には道峰山、冠岳山、山、平壤、大田、元山、新義州、城津など國境或は西北鮮にも秋は惠まれて紅葉山は秋を愛する人々を招いてゐる　各コース別の運賃は左の通り

京城附近　道峰山四十五錢▲望月寺七十五錢▲道峰山六十錢▲水落山六十五錢▲五峰山五十五錢▲回龍寺七十錢▲五峰山六十五錢▲道峰山一圓十五錢▲冠岳山五十錢▲華山一圓十錢（何れも京城より往復又は回遊割引運賃）

釜山附近　梵魚寺八十錢▲西生城址一圓廿錢（何れも釜山より往復）

大田、大邱附近　道澗ライン一圓廿錢▲九峰山四十五錢（何れも大田より回遊）▲金鳥山―金泉より六十錢、大邱から一圓廿錢

平壤、新義州　大寶山四十錢▲東臺山六十五錢（何れも平壤より往復）▲白馬城址五十錢▲石宙山廿錢（新義州より往復）

元山、吉州附近　釋王寺一圓七十錢▲百雙峰一圓廿錢▲冠帽山四十錢（何れも元山より往復）▲七寶山（吉州より）五十錢、城津より一圓四十五錢▲南大湖（吉州より往復六十五錢、城津より一圓七十錢）

イブセン鉛筆

ミセ自慢

主家の通帳を盗出した小使
一歩前で御用

京城安國町一五五鄭基澤院小使李完順は七日午後三時ごろ主家の郵便貯金通帳（八十二圓）と印鑑を盜出し安國町郵便所で引出さうとする所を西大門署員が逮捕取調べ中であるが餘罪ある見込み

釜山の材木屋街
今曉火事＝消防手負傷

【釜山電話】八日午前一時三十分釜山榮町三丁目明林木店製材部から發火し火の手は折柄の東北風に煽られて燃え擴がり、遂に工場及び林木置場を烏有に歸し午前五時鎭火した、火元附近は林木商、工場などが多く大騒ぎであつたが損害一萬二千圓、原因は目下取調中で消防手四名は二週間程度の負傷をした

◇京城神社では十日午前九時から金刀比羅祭を執行、十時から香川縣人會主催式典を執行

◇京城警察官教習所では十日午後一時から同校で開催

今晩のラヂオ

六時　近畿日本の実体（東）東京放送評話研究會▲七時三〇分長唄（東）中村六廣外▲七時五十五分ヴァイオリン（東）田中房子▲八時二〇分浪花節（大）東天晴▲九時時事解說（東）松本忠雄

天氣豫報（9日）

地方	風	天氣
京城	南乃至南西の風	曇
全北 全南	北乃至東の風	始めは曇後には晴
慶北 慶南	北乃至東の風	同じ
平北 平南	南乃至南東の風	一般には曇だが雨のふる所もある
咸南 咸北	南乃至南西の風	曇
江原 黃海	南乃至南西の風	一般には曇だが雨の降る處もある

仁川の潮時（9日）

	午前	午後
滿潮	[illegible]	[illegible]
干潮	[illegible]	[illegible]

京城地方【今晩】晴れたり曇つたり【明日】同じ

仁川地方【今晩】風弱く晴れたり曇つたり【明日】南の風大抵は曇で始め時々晴所もあるが遲くなると小雨が降りさうだ

京城溫度（七日）最高一七度六（八日）正午二二度

皇軍慰問繪葉書が出來ました
內鮮一體　銃後の進軍
八枚一組　金二十錢

今やわが朝鮮半島を擧げて銃後の赤誠を捧げ、愛國心は滾つて內鮮一體の實を結んでゐます。本社ではこの美しい銃後の種々相を畫題として懸賞募集の結果、多數の應募作品を得たので今度その中から特に優秀なるものを選び、更に本社の撮影寫眞を二部加へて皇軍慰問用の繪葉書を作り、これを一般希望者に頒布することにいたしました、一組八枚上質紙を使用し素晴らしい出來榮えです皆さんの慰問袋には必ず入れて下さい、また戰地へ感謝を捧げ、勤勞の便りをするには此エハガキに限ります學校で生徒兒童に一枚づつ渡して出させるのも便利です……戰線に活動してゐる忠勇なる皇軍に、この銃後の有樣を見せ、安心して奮鬪して貰ふ事も吾等の大事な務めと思ひます、また將來の思ひ出に一家に一部づゝ保存して下さるのも一つの思ひつきと考へます

エハガキ內容＝【1】全鮮心を一つに武運を祈る【2】南總督の揮毫と國防獻金【3】戰地思へば【4】勝つたぞ【5】輝く日の丸【6】萬歲々々【7】一針々々に眞心こめて【8】皇軍に捧ぐる感謝◇一組八枚◇定價一組二十錢◇送料四組迄三錢（一組三十グラムですから、送料は百廿グラム迄三錢、それ以上は百二十グラム每に三錢增。また小包は書留郵便ですから十錢增）◇送金は振替口座京城三〇〇番を利用すると便利◇申込は京城太平通京城日報社皇軍慰問エハガキ係宛前金で申込む事

發行　京城日報社

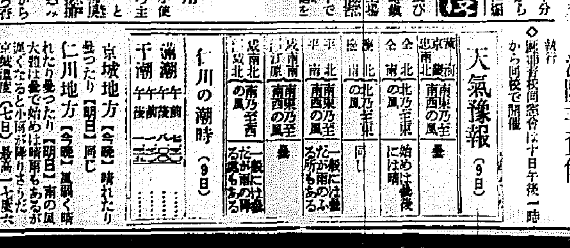

あまくて飲みよい　セキの水藥
祛痰鎭咳　チンガイエキ液
◦かぜのたんせき◦
◦小兒百日咳◦
◦喘息のたんせき◦
◦其他一般たんせき◦
種類　金三十錢　金五十錢　金一圓
全國藥店にあり
總發賣元　大阪市東區淡路町　丸石製藥株式會社

●ノーシンで頭痛はどこへ行つたやら●

スキー　アスパラガス

爽かなる風味、朗かなる食卓
全國有名食料品店にあり

ぜん息・神經痛や
高血壓　中風
血液の淨化で治る
不治でない

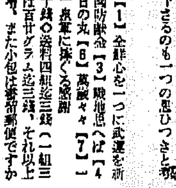
（研究中の今津淨化研究所長）

酒煙草　花柳病或は內臟の病の原因を徹底的に研究した結果　血液を濁して身體を養ふ大切な血液が濁り弱くなつて病氣が不調になり、神經が侵される爲に起るので　血液の濁りを除去して淸淨にし、動脈硬化の原因を除いて血壓を安調し、循環を良くして神經の障害を除けば治る、決して不治でない事を多數の實驗に依り證明　貴重な植物ホルモンから得た淨化藥を創製しその服用と

リサシン又はイマヅミンの併用に依り此病氣で困れる人々を原因から良くし大に喜ばれてゐる
中風で不隨者もこれに驚く
高血壓、動脈硬化で肩こり耳鳴り頭痛目まひ、動悸ふらふら、便秘不眠神經衰弱、足重ハレ、ふるひシビレなど腦溢血の危險ある人
ぜん息でせき、たん息切れ呼吸困難、ヒーヒー等で苦しむ人
神經痛やリウマチで手足腰背中が痛んで困れる人は一日も早く大阪市阪急線三國驛前
今津淨化研究所へ遠慮なく行くか、遠方はつらい症狀を申し記し、急ぎ申込むがよい！
血液を淨化して原因から治療する新療法を可懇親切に敎へらる

御會葬御禮
平壤府寺町四十一番地　水谷榮一

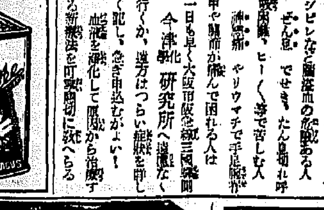
頭を新しくして　新しい胃袋を
胸やけ・ゲツプ・胃痛に
ノルモザン錠
制酸と鎭痛　胃酸過多の治療
1-85（QN）A

テイチク專屬
天中軒雲月
軍事大浪曲
大和撫子こゝにあり
★杉野兵曹長の妻（四枚）
★愛國心千人針（二枚）
★楠正行[illegible]の墓參（四枚）
★大尉の娘（四枚）
テイチクレコード

國定忠次 (78)

長谷川伸作
岩田專太郎畫

大雨の前(三)

伊三郎は柔和な顔をして見せ、

「ご浪人さん方。忠次といふのは私の子分じやございませんよ」

「左様か」

「折角でしたが、さういふ譯で、これは飛んだ失禮」

浪人連中、手軽くいつてゐる。一人一分、三人で三分、もう一分あれば一両になる、それだけ貰ひがあつたので辯平次等に不服はない、喜んで踊つて行く、と途中で、

「もしもし」

「え？」

「一口差上げてえのですが」

「どなたな？」

「只今お出でなすつた家の者です」

「あ、成程。それは手前共ことに行届いたることで恐縮の他ござらぬ。いづれも如何なさる」

三左衛門も逸離も、酒と聞いて咽喉がぐらぐらいつてゐる。

「折角のお志、無下しては失禮だ。なあ逸離」

「辯平、早速お供しやう」

浪人を連れて行き、酒を振舞つたのは鐵石である。

鐵石は口を極めて、伊三郎を褒めて、

「家の親分はどんな憎い奴でも口に出してて、あいつは憎い奴だといつた事がない、ですから今夜でも、お前さん方があいつの事を訊いても、悪い奴だとも憎い奴だとも爪の先ほどだつていやしねえ」

さういつて置いて、忠次郎の悪口を並べ、

「忠次といふ奴は、四年の間姿を晦ましてゐて、急に金を持つて歸つてきた、この金が臭いのだ。家の親分は何ともいはねえが、知つてゐるのだねえ、忠次が旅で何をしてきたかといふ事をね。いつたか、たつた一度、かういひましたよ、博徒が盗ッ人になつちやいけねえ、又、盗ッ人が博徒になつたのじや渡世の穢れだつてね」

忠次郎は盗賊の後身だ、といふ風に三浪人は聞いた。鐵石が又そんな風に努めていつてゐるのである。

鐵石は續く、

「かうは云ふものの、忠次郎の話は水に流してくださいよ」

と打消した、打消すのでなく油をそそぐも同じいい方だ。

鐵石の勢へでは、水をからまで向けて訊いたら、この浪人達が忠次郎を自分達の仇みもあることだから、斬倒ぐらゐはやるだらう、と推測した。

然るにそんな危いことをやる辯平次、三左衛門、逸離ではない。

「太田の方へでも參るかな」

と、その夜、安い宿をとつてから、辯平次がいひ出す、逸離が、

「上州も飽きた、信州はどうだな」

三左衛門は酔ざめ臉の欠伸をしながら、

「俺はどこへでも行くよ。ああ、今夜はよかつたな。願くば三日に一度づつかくありたい」

忠次郎討果しなどといつた囈で矢張り稼ぎの手段に過ぎない。が、この連中が信州の方へ發つて行く途中、ゆふべの愉快を樂しんで語るなかに、國定の忠次郎は盗賊である、と噂のタネを知らず知らず撒いて行つた。

又々聞きにそれを聞いた兎のよン公が、

「親分。忠次郎は盗ッ人だつて話ですぜ」

「だれに聞いた」

「立場のおぢいがさう云つてました」

「ふうむ」

伊三郎は聞流しにした。

「よン公」

「へい」

「岩がこの間からちッとも寄付かねえがどうしたか知らねえか」

「岩さんね、臥てゐますよ」

「風邪か」

「だれかに毆打されたんでせう。それでなくつて背中だの脇だの尻だの、踵のうしろ側ばかりが痛えて譯はねえでせう」

「俺に理窟をいふなよ」

「ねえ親分。岩さんて男は駄目な男ですね」

「何故」

「さうじやありませんか、毆打されたら毆打されただけの事をしなくつてはいけませんや。相手は忠次ですぜ。ヤヤ鐵さん、石地の卒、ピン公、助公、この四人共さうなんですぜ」

參精 官製人參エキス
朝鮮專賣局製造
參精本舖 元賣捌 株式會社

登錄商標 優良品質
蜂メリヤス
ミツワ ベスト ズボン下 シヤツ
オーバー タイツ
冬物雜貨
時報進呈
優良メリヤス・斬新雜貨品
大阪市東區 中川商店

非常時經濟國防の先鋒＝世界に誇る一大發明
電燈二倍增光器
◇電燈料毎年二億圓の節約＝電燈界の大革命＝注文殺到大好評
月收一五〇圓＝地方特約店募集
說明書進呈
三明社

丸久式製粉機
丸久製粉機
十馬力用 五馬力用 二馬力用 一馬力用 半馬力用 足踏用 其他各種有
用途 米、小麥、ソバ其他一般穀類、滑石、粘土、木炭、タドン原料、線香原料、肥料、トウガラシ等ソース原料、家畜飼料、染料、硬料、製菓原料、砂糖、澱粉、製薬其他一般細粉原料及粉、味噌ジャム飲料等ノ攪拌混合に最適なり
丸久手廻製粉機
動力用に同じく各種原料に御用して能率石臼の五倍
大規模大量生産作により可能
(カタログ進呈)
大阪市東區 株式會社 久保田工業所
電話長堀三〇〇五番

特許 新案
アイデアルカラー
理想的なモダーンカラー
三國セルロイド株式會社

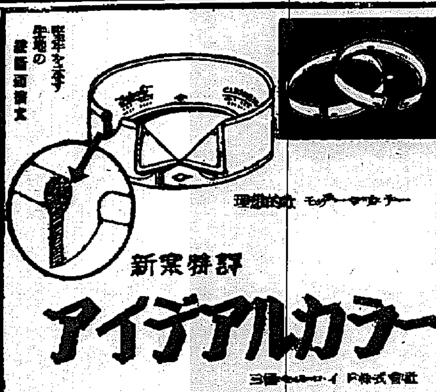

ほねくさる
骨くさるウミ溜るヘルシヒレセキズイ關節炎
▲明石市相生町 長壽園本舖

陸海軍諸官衙 御用品
センタースーブ
乙 機構内容御清鑑を
特長 ピッチ煉炭、石炭、無煙炭、何でも焚け 給炭後と調節で半日でも、一日でも自由に放置
輝く榮譽
最に帝國發明協會より「昭和八年」被表彰
更に大阪府知事より「昭和七年」被表彰
代理店 三井物產株式會社 京城・平壤・仁川
圓型 炊事兼用型 大衆向 高級炊事兼用型 燃料 石炭・ピッチ煉炭

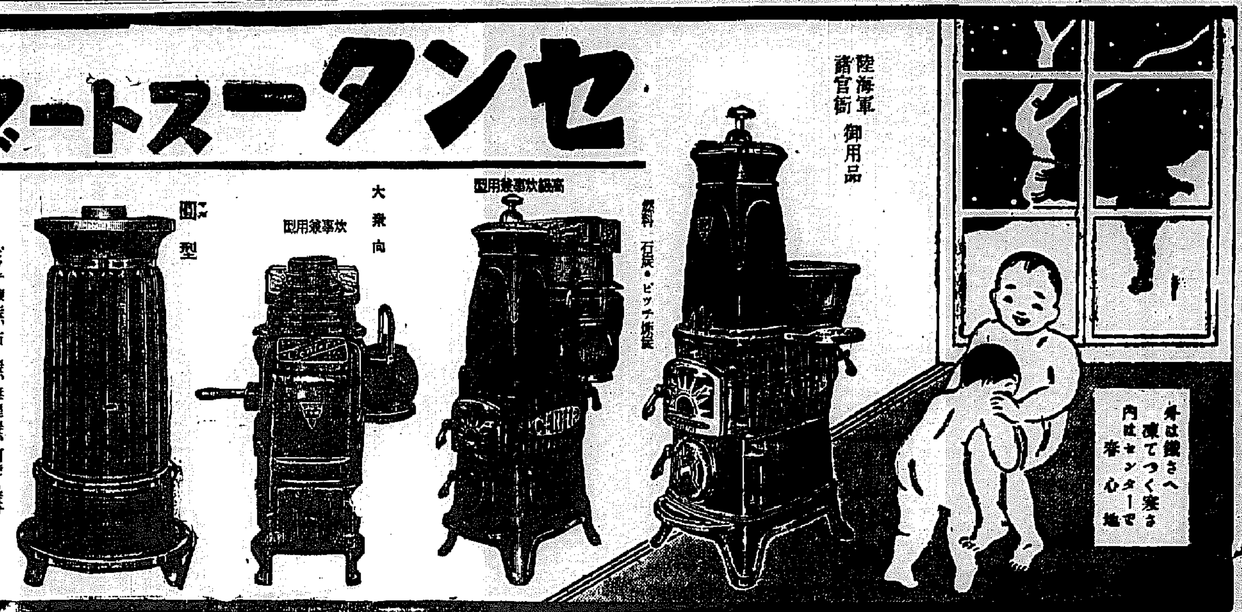

各地特約店
[illegible]

資生堂石鹸
お肌をシンからキレイにする
三個入一函お買上げ毎に
銀座好みのお化粧袋(スボンジバツグ)進呈
目下賣出中
よいシヤボンにきれいな景品
御愛用御禮
サービスセール

專賣特許第一〇一四二三號
東京 資生堂 銀座

京城劇場
十月一日より 毎夕六時開演
大衆娯樂 特別チエーン興行
ケイゲキ ショウ
レビューと歌舞伎、舞踊と劍戟、ジャズ、ナンセンス、觀衆席にて愈ナンス
ピードアップ
年中休ナシ毎夕六時より十時まで
特等外三十錢均一

喜樂館
十月七日—十一日＝五日間
料金大人三十錢 小人二十錢均一
朝日 大毎 支那事變ニユース
日活 お父さんの歌時計
大都會の戰慄
妻 道中

團成社
十月七日より 毎日十時半、一時半、六時半三回
(一、特別興行)
一 支那事變特報 東日、大毎、朝日、讀賣 各社最新ニユース 四篇
◆新興大泉超特作 讀賣新聞所載 淨婚記(前後) 山路ふみ子主演
◆M・G・M超特作 ロイデル監督 アメリカ艦隊

ワカゲキ
七日封切七日間 晝夜三回 大人五〇錢 學生小人三〇錢
1 美しき懸 6.50 3.00 11.30
2 大毎 朝日 支那事變ニユース 聖戰の慰問 8.20 4.30 1.00
3 海の魂 8.40 4.50 1.20
(一) 東寶映畫 菊池寛原作 立花ほる子主演
(二) パ社特作 ゲーリー・クーパー ジョージ・ラフト主演

京龍館
六日より十一日まで＝五日間
一 安兵衛役者 市川右太衛門主演
二 大船高報 第二報
三 朝日支那事變ニユース
五 金色夜叉 夏川大二郎主演
大人二十錢 小學生十錢
正午より三回入替なし

黄金座
八日より十二日まで
時代劇 京人形異變
現代劇 寶島動員
支那事變ニユース
牡丹燈籠
一回 11.20 1.35 1.50 / 二回 2.50 3.50 5.05 5.20 / 三回 6.40 7.40 8.55 9.15
各階 大人五十錢 學生小人三十錢

明治座
松竹キネマ
十月四日より 上映時間表
讀賣 京日 ニユース 11.30 3.00 7.00
孔雀夫人 11.60 3.16 7.16
京日 朝日 ニユース 號外 1.30 5.00 9.00
ママの緑談 1.46 5.16 9.16

浪花館
九月五日封切
讀賣 東日・大毎・朝日 ニユース(支那事變)
コロムビア社特作 ハリー・ラックマン氏監督 惡魔の影
京都トーキー 竹久新主演 神樂 稲妻
大友柳太朗
新興 淨婚記 山路ふみ子

中央館
七日より十日まで 四日間
密林の女王 アメリカ・ユニヴァーサル特作
乳姉妹 松山宗三郎 三城輝子主演
炎ゆる久壽玉
毎日晝夜三回興行 第一回 一二、〇〇 第二回 三、〇〇 第三回 七、〇〇

朝日座
只今お休みです
近日次週プロ發表

農作物豊作を機に 備荒貯蓄を奬勵

災害地方には備荒倉庫の設立を計畫 本府五ケ年計畫を樹立す

本年の朝鮮産各種農作物は近年稀な上々の出來栄えで特に米作の如きは二千四百萬石と言ふ昭和八年以來の大豊作を豫想され各地農村とも非常な活況を呈してゐるが、本府では豫て獎勵してゐる各地方の愈穀及び凶作に鑑み、この豊作を契機に備荒貯穀の實施につき各道に對しこの趣旨徹底をなし更に明十三年度より五ケ年繼續事業として全鮮七萬部落の内、特に災害の頻年繰返へされる虞れがある部落一萬五千ケ所に備荒倉庫を新設すべく計畫され、所要經費も豫算に計上してゐる

この備荒倉庫には稻籾四ケ月間を最少限度として各種の穀類を一ケ年間一世帶宛一石六斗宛を積立保管せしむる計畫であるが、この倉庫には單に細農耕作者のみならず、地主耕作者及共同耕作物をも貯穀せしめ、又一面に於て庶民金融施設を行ひ一世帶八斗以上の積立をなしてゐる者に對しては肥料購入資金貸付其の他貧窮者に於て必要と認めたる場合は月一分位の安價にて穀の融資を行ふ筈である

朝運六分据置内定

朝鮮運送では前期末今期決算を締切り目下清算中であるが定時株主總會は來月二十四、五日頃開催の豫定である、業績は例の輸送制限の直接影響を受け前期に比し二三萬圓減を示したが配當は六分据置に内定して居る

綿糸公定相場決定の難關たる二問題

期間の問題と紡績の利潤

【東京發】綿業界久しい懸案たる綿糸の公定相場決定に對しては最近に於ける二品の悪落、商工當局案の先行き觀念等の情勢に鑑み綿業聯合會特別委員會でも出來るだけ早く最後案を作製すべく論議を急いでゐるが、傳へられるところによると大體左の如き方針は最早確定的とされてゐる

一、綿花の米國相場に運賃、棉花商の口銭、棉花紡績手數料、工賃及び紡績の一定の利潤を加算して標準相場とする

一、標準相場は必ずしも絶對的の最高價格ではなく棉花の米國相場、日米爲替の變動に對しては二、三％程度の上下の振幅を設定する

しかして公定相場問題に對して最も難關の種となつてゐるのは前記紡績業の一定の利潤の問題と公定相場の期間の問題である、殊に後者の期間の問題は商工省としても全く成案がなく、それが毎日となるか毎週毎月となるか、それとも綿花手當數量に直接關聯せしめるのか、問題が極めてデリケートなだけ期たしく注目されてゐる

結實頗る優秀

二回豫想更に增收か

本年の鮮米收穫第一回豫想は二千四百七十五萬石と未曾有の豊作を豫想されるが中鮮地方の稻入後の成績を見ると更に良好な作柄で某會社の調査によれば本年は結實頗る優秀で百斤換算六斗四升餘當らず昨年の百斤に五斗餘にしか當らなかつた成績からすると、少くとも中鮮地方は二割方增收の見込みで、これを全鮮平均に見ても第二回豫想に一割内外の更に增收を豫想せられる

紅蔘輸出著減

半島輸出重要品の大宗たる紅蔘の輸出が支那事變により甚大なる影響を受け…

二億二千萬圓

簡保契約高

朝鮮簡保九月現在に於ける契約數は内地人三十萬四千七百件其の月額保險料三十八萬八千二百圓之が保險金額六千七百八十二萬圓、朝鮮人八十五萬六千七百件、之が月額保險料七十八萬二千五百圓、其の保險金額一億五千二百八十萬圓合計百十六萬一千四百件、其の月額保險料百十七萬七百圓之が保險金額二億二千六十二萬圓である何人口千人當契約數は内地人は人口千人に付五百件强、朝鮮人は人口千人に付四十件強である

中川鑛業がダングステン增産

中川鑛業の忠南に於けるタングステン增産計畫はすでに九分通り完成して殘りの電氣關係も當局の諒解により近く解決することになつた、なほこの增産計畫により年生産額五百トンに達することになつた

◇鮮銀對外爲替相場（八日）
紐育 廿八弗四分の三
倫敦 一志二片丁
上海 一〇四圓丁

全國土建聯合會 名古屋で總會開催

朝鮮からも谷理事以下出席

大日本土木建築業聯合會總會が來る十五、十六、十七の三日間名古屋市に於て開催されるので朝鮮土木建築業協會から委員として谷理事、中山理事長及び多田組、花井組、赤峨組、各代表が出席することに決定、十二日京城を出發することになつた

東拓支店貸出

東拓京城支店九月卅日現在の貸出高は（單位圓）

定期	五、九二七、六八二
年賦	七、〇八六、三三三
合計	一三、〇一四、〇一五

で同月十五日現在に比し廿二萬七千七百十二圓の增加を示してゐる

米倉會社側が積極的に借庫

銀行側の要求に應ず

米倉倉庫の所在地たる米穀集散地の米倉以外の倉庫に收容される米穀に對する金融は金融機關側に於て本年は出來るだけ金融を差し控へる方針であるが、一方これによる入庫者の不利不便も少くないので米倉では金融機關並に荷主側の希望によりこれ等倉庫を借庫することゝなり、入庫米に對しては米倉證券を發行して便宜を圖ることゝなつた

南支工業施設の壞滅で 天津工業界に刺戟

再建設、工場の擴張機運濃厚

日滿實業協會朝鮮支部への情報によれば南支方面における生産工業施設の破壞は北支殊に天津に於ける工業の前途に刺戟を與へ一時低迷したものの再建設が唱へられ或は既設工場の擴張、新設計畫等が行はれる機運漸次旺盛となりつゝある 即ち裕大紡は最初第一期計畫を五萬錘としてゐたが既に十萬錘に變更すると云はれ、公大紡は紡錘三萬錘織機五百臺の增設を決定、中山鋼業所も大擴張を決定した、特別第一區で目下工事中のものは東洋製紙、維新化學、上海紡、特別三區では双喜紡、天津電業、興中棉社倉庫、吳羽紡にして夫々一二ケ月工事は遲延してゐるが中にも上海紡は工事請負人が支那人であつた爲め繼續の見込みたゝず、東洋製紙は本年中に八分通り完成、發電所は十二月末竣工、双喜紡は本年度中に竣工の豫定である

鰯油運賃引上

三割上を東京で折衝中

北鮮鰯粕運賃の三割引上げに次いで鰯油運賃も三割方引上げることに在り目下朝鮮と鰯油買受聯代表日本油脂本社との間に東京に於て折衝中であるが近く纏まる見込みである、現行平均運賃は一噸十三圓である

不渡手形減少

九月中京城手形交換所における不渡手形は小切手約束手形爲替手形合して人員七十一名で前月より八名減少枚數は百二十枚で二十枚の減少金額においては八萬一千四百圓と三萬二千四百五十圓を增加した

京春鐵道の住宅經營

當分延期か

京春鐵道で兼營事業として今春來計畫を進めて居た清凉里の内鮮人向住宅經營（五百戸づゝ）は今回臨時資金調整法により當分延期の

日支關係と朝鮮の對支貿易

國交如何に支配さる（下）

重要輸入品に付て影響ありと認むべきものを十一年の統計に依つて示せば（單位圓）

輸入	山東省	河北省	其他
穀類	[illegible]	[illegible]	[illegible]
小麥	一〇、六〇〇	二二八、八五四	四四二、一五五
粟	二、七八〇、一八六	二、〇三〇、六八四	三一、八五七
豆類	一〇三、〇四四	三九八、〇三二	三三八、九八〇
胡麻子	三九、六八四	一四四、〇四四	八八四、〇八八
麻	三八、三六三	一、六七四	―
天日鹽	一、〇二八、七〇〇	―	―
毛皮	―	八九五	四〇〇
牛皮	五一、三三二	―	―
綿花	一、七七五	六六八、八六五	三三一、二〇四
支那綿布	五、七七〇	―	一、四〇五、一〇七
石炭	一九五、七六六	七六六、一八六	―
コータス	八〇、三〇〇	五七二、一〇五	―
鐵礦	―	一八六	四四五、六七七
肥料	―	五三、一七四	―

となつて居り、之に依つて見るも其の商品が受ける打撃の程を推想しうる

北支と將來

支那事變の結果對支貿易の前途打開策として滿洲國を初めとして南洋の新市場開發等には自ら力を注入する事ともなるべく、殊に北支が明朗化しても、將來益々旺盛を極める事となるは火を睹るよりも明かな事である、現に對支貿易は本年七月に減少を示し八月には未曾有の激減を見せたが、九月には北支における時局の變轉を反映し北支見本市の開催を初めとして北支進出は益々旺盛となり總督府に於ても積極的援助を行ひ、朝鮮商議は業者と打つて一丸となり北支貿易に最善の努力を拂つてゐるのである、即ち本年一月以降の對支輸出入月別は左の如し（單位萬圓）とすれば北支對朝鮮との貿易は地の利からしても物資の點からしても日本と協調する特殊地域となつたすることが出來よう

	輸出	輸入
一月	四六、〇	七九、八
二月	一一、七	九五、一
三月	四一、五	一〇三、三
四月	三八、一	一三七、五
五月	四六、五	一二六、二
六月	四二、五	一一八、五
七月	五〇、六	九二、一
八月	一〇、七	六二、一
九月	二六、三	三七、一
計	三一六、一	九四二、八

以上の如く北支貿易が進展すれば假りに南中支方面貿易が復活せずとも北支を通しての間接貿易があるものと見るべきであり、滿洲事變當時の貿易復活状況に對照するも二、三年後には先づ常道にかへると見るべきではなからうか、之を要するに對支貿易不振は今後北支だけでも日本と密接不離の關係を保つこととなるなれば懸念を要せず、滿洲と略々同樣の面積を持ち幾多天然資源を有するこの北支と各種產業の躍進期にあるこの朝鮮との貿易は相俟ち著しく增大する事となるであらう（終）

各港別貿易高

總督府調査による本月中對外貿易概算は既報の如くであるが各港別本年一月以降輸出入合計は次の如く新義州、仁川、濟律の順となつてゐる（單位圓）
▲仁川三二、三九六、一一三▲京城四、〇六一、八八一▲群山一、一七〇、六一九▲元山一六、…

株式現物取引所 新田義民商店 米豆部 有價證券部 [illegible]

全鮮手形交換增加

九月中の鮮内手形交換高は枚數一十二萬八千四百枚交換金額一億三千八百三十一萬二千圓交換差額二千八百三十一萬五千圓で前月に比し枚數四千八百枚交換金額七百三十五萬七千圓の各增加となつた、交換金額は次の通り（單位千圓△印減）

	九月	前月比
京城	八六、九八四	八、五四〇
仁川	六、四〇七	一、七三二
釜山	一六、六九九	△一、四〇四
平壤	三、一九五	△一、一五三
元山	二、八八六	一五九
大邱	三、四〇七	△一〇一
木浦	一、八三四	九六
群山	二、三〇七	△八七三
鎭南浦	二、〇一〇	五五
合計	一三八、三一三	七、三五七

なほ前年同月に比し枚數二萬二千五百枚減交換金額四百七十八萬三千圓增となつた

京城府の家賃調べ

京城府の家屋税や戸別税に對する府當局の課税標準は四、五年前に定めたもので其後地價の騰騰等により此の課税標準は餘り現狀に即したものとは云ひ難いので府税務課では之れが課税の公平を期するため近く三、四十名の係員を府内各戸に派し課税標準の基礎ともなるべき家賃の調査を行はしめる事になつた

[illegible]

大島油脂社長

三陟に下檢分

協同油脂では工場新設を三陟に決定したので大島社長は之が敷地買收の最後的取決めの爲め七日夜三陟に向つた、歸任期は未定

建材輸送激減

九月中荷動き

鐵道局九月中における荷動状況は下旬に至り受託制限を多少緩和されたるとはいへ依然輸送制限の影響は大きく鐵道輸送に相當大きくセメントを筆頭に建材、礦石類は何れも激減し季節的比向の肥料薪木炭、穀類、雜貨等を筆頭に共他は增加を示して本月の成績は七十三萬六千七百九十八噸で前年同期に比し八萬九千五百五十噸の增加である

土建契約高は未曾有の好況

京城土建協會調査による九月十五日現在の會員工事請負契約高は（單位圓）

	件數	契約高
土木	一四四	六六、三七〇、一七七
建築	八九	二三、九九六、一七五
合計	二三三	九〇、三六六、三五二

であるが先月來落札せるものの未契約若くは契約中のもの約六百萬圓あり、又鴨綠江水電關係並に虛川江水電關係工事の概算約四千萬圓を見込むと本年の契約高は一億二千萬圓を突破するわけで、正に土木建築黄金時代の觀を呈してゐる

朝郵が傭船

朝郵では鰯油脂運賃の引上げに伴ひ此等積取の責任を果すため船舶の圓滑を期するため十一月末受取りにて鎮末丸より立神丸（三千噸）を六ケ月傭船することになり受取の上北鮮航路に配船する筈

落穗

▲資金調整法のお手本と云ふ意味であらうが大藏省が三分の一出來かけた廳舍の新築を中止はコレを見よと云はぬばかりだが要求不急と云つてもその限界を何處に置くべきかは殊に朝鮮に於ては判然とし難いその限界に就いて本府の肚は未だ決つてゐないやうだが施行する以上はその大藏省の判然とした態度が必要だ▲内地米の收穫豫想は最初の大豊作が漸次減つてくるやうだが朝鮮は逆に增へてくるらしい▲鮮米中心の米穀統制は抵上好會を迎へた

株式

再び持合ふ 日支關係を辿るか

前場

前日は米國政府の聲明に次いで各相の論説發表などあつて日支事變を繞る國際關係の複雜化は漸く表面化して來たので戰時中の常として市場警戒氣分濃厚化し主力株から崩落したのであるが今朝は又もや海外財電はスチール株の崩落につゞいて紐育株式市場の一齊惡化を報じてゐるので相場も又氣重き成行を示し新東一四一圓七と同事新鐘二二九圓二と四安大新七九圓二と一安朝運四四圓五と寄附くの鼎新鐘は八圓丁と氣崩れたが再び九圓台に引返し新東は一圓台に揉み合模樣の閑散を呈し日産六六圓一日產新五〇圓四續新九五圓五とあり結局新東一四二圓丁と三高新鐘二二九九と七高大新七圓九三と一高朝取八六圓丁朝新三〇圓丁と前場引

後場

前場閑散に了りたるあと後場は新東一四一圓六新鐘二二九圓八日産六六圓丁朝新三〇圓丁と持合つて寄附あと軟派の利喰急ぎかたがた新東四二圓五と小戻しをみせたが依然として警戒氣分濃厚の場面であつた

株式市場も戰況ニユースから離れて專ら國際關係や米國景氣の動きを注視するやうになつたから相場は目先軟調を辿らざるを得ないであらう惟株もまだ下げ足りないと云はれてゐる程であるから新東も四〇圓台を割つてもつと押目を作

軟勢を辿らん

海外財電は米國株式市場の一齊安を報じてゐるスチールも前日より一弗八分五安た七〇弗台を割りさうな氣配すら感ぜられることの米國發氣の轉落が如何なる成行をみせるか多大の關心が拂はれてゐる生絲の先物等は遂に七〇〇圓を割り込んで了つた我が財界への反響も相當大きいとみなければなるまい

本日ノ動キ 午後二時調 大原現物店 京城府明治町二 [illegible]

明治町覺書

▲米政府の聲明や米國財況安で下げのきつかけを作り押目をみせたがムツソリーニの日本支持聲明で下げ止まつたかたちとなつた國際關係は愈々複雜微妙となるから相場は戰況の方をお留守にしさうだ▲米國も結論を表明した丈けで具體的な行動に出る樣様はないし獨伊と英佛斯の對立は一段と激化しさうであるから國際關係もさほど氣に病む程の事もあるまい▲新東も昨日珍らしく動いたが四一圓台に案外手堅い所をみせてゐる新鐘の新東買と云ふ選だ戰捷で賈付いてゐたし雜株など可成買はれてゐたからこの邊押さぬと發展性はない▲東株では主力株以下雜株に至るまで代引は連日增加してゐるこゝにも相場が閑散から上に持つて行けない原因が潛んでゐるとみてよい▲國際關係や米國景氣の轉落出資節約の強行北支開發資金の未解決などゝ云人筋は買つてみたい相場だと云つてゐるから戻り買は當分改められないだらう▲新規に買ふ手口はないしこの邊今一崩れあつてよい當分軟調の小波瀾を繰返して行くものとみてよい殊に雜株が突込んで來ない限り直れないこの株合が良ければ長い目將來はよい事勿論だ

また値が開く

資金調整法の再確認から現物界も一寸直りをみせて明朗化するのではないかとみられてゐたのであるが時局關係株の減配から再び氣重く國際關係の複雜化米國景氣の轉落による重要商品への反響甚大なりとみて昨日來ジリ安相場をみせ今朝は諸株一齊に呆けて了つた從つて現物の引合は殆んどなく極度の閑散を呈してゐる警戒人氣は再び濃厚となり軟化して來たのでまた引合があつて値が開いて來るので商内は出來ないやうである金融も偏流してゐるので株式方面は依然として窮屈を免れないから現物には今一度處分安の場面が出はしまいかとみられてゐるやうである高率配當株はみな夫れ減配見越

らぬと上分岐は困難である貿易の前途は尚ほ惡化の一途にあり輸出產業の前途も懸念されてゐるので紡績人絹株なども買氣は全くない軟派は戻り賣となつてゐるし戰勝氣分から警戒氣分轉直へと轉じて來たからこの相場はまだ惡い大勢は押目買であらうが金融は詰つてゐるし人氣に逆行して買つて出る手口もないからジリ安を辿りつゝ上分岐への素地を固めて行くものと思はれる

しの相場を出してはゐるが清算の不勢から推してゐるもこの邊ひと崩落あるものとみてよい戰況大勝

とは云ふもの、現物も前途の見透しはなかなか困難なものが多いから投げ物出ないとをさまるまい日銀減配見越など注目すべきだ

京城府明治町二丁目 秋田株式現物店 電話本局② 5155 5156 5157 5159 5150 644 669 [illegible]

期米

戻り待ち賣物に ジリ安を辿る

當限關係で下支ふ

前場

今朝は阪地高を受けて稍々買氣を刺戟し當九圓三十二錢中六圓七十一錢先八圓七十錢と前日の止値より五錢高に寄付いたが吹値は依然賣氣過はずあとは六十八錢から五錢と屑氣乘れ連節この邊に保合ひ六十三錢と無味乾燥に前場を終了した

後場

前場持合に了りたるあと後場は當九圓三十一錢中八圓六十三錢先は八圓六十五錢と寄附あとは六十三、四錢どころの持合であつた

蓬萊の移出餘力

台灣の十月持越在米高は約百萬袋内譯は台北十五萬袋台中四十五萬袋新竹州二十萬袋高雄州二萬袋各驛八萬袋となつてゐるこの中移出さるべきものは五十萬袋と見られてゐる然し内地の古米落と政府拂下古米値の强調や收穫豫想減等に依て先高見越旺盛の觀あり台灣產地の賣腰は相當强いとの事である

餘儀なくする事になりはせぬと見る向も妙なくない狀態である

移出漸く旺盛

最近玄米や籾の買物が殖えて來たとは云へ阪地方面へ北鮮地方の賣渡に依り賣擔筋の底が透いて居る際とて同方面からの買注文が入込み地産が出廻つて來る米は悉く移出商側が買附けつゝあるので値段も案外シツカリして居るわけであるが從つて定期も斯うした正米高と堅い商狀を維持するの外ないのみか斯くの如く正米の賣行良好が續くとすれば當限の如きは賣方の玉が賣米化すかは疑問で動もすると此の周近までは賣方が崩れ上げをあつた

出盛皮肉高か

鮮米は昨年の實收に比し五百三十餘萬石も增收し新穀の出盛期は更に一と景氣を捲起すと思はれたが然し内地米が昨年より減收せし事はそれ丈け鮮米の賣行きがよい事や〇〇方面に使用する米は内地米より鮮米の方が便利である事を驚く工場の完備せる事から悉く鮮米を振り向けるとする傾向にある等から見ると果してこの上出盛安があるかは疑問であるのみか既に低利資金の額も決定し當局に於て籾の長期貯藏を獎勵なし農家の賣急ぎを極力防止せんとしつゝあるので出盛期は却つて高い事に

當限煎れ退きか

當限の經過を見ると今の所では正米の賣方中誰も手當米を用意せる者はないのみか籾の先約から打算すると探算は一杯々々となるも月末物として之れが渡米となるかは疑問である從つて勘もすると期近は月末になつても思ふやうに正米が集まらず賣方は煎れ退く事になりはせぬかと見る向もある

米界六感

鮮米第一回豫想高は既報の如く二千四百七十五萬石で前年の實收より五百三十四萬石の增收であるが十一年産米は一石の玄米に對し籾が三百六十斤でないと合格米とならなかつたが本年の籾は三百三十斤なら十分あるのでこの差額から生れる增收は更に莫大なものである▲而して之れを價格に換算して見ると假に三十斤の相違があるとせば玄米にして石二圓以上の違ひとなるのでそれ丈けは極高の玄米安となる事も又免れない譯である▲して見ると現在斉粉米所や移出商が先約物に對し籾端に買捨へせる事も肯かれると同時に籾は一斤が產地の七錢五厘所で下げ止まるとしても玄米は二十六圓四五十錢の安値を出現する事がないとも限らない▲殊に本年の如く籾の品質良好に步止りのよい年は玄米の剛製數量が激增する事は過去の例に徴しても明かであるから清算市場に於ける買方も大に注意すべきである▲何にしも本年の米は豊作と步止りのよい二重の餘得がある事は確であるから前の出盛期に於ける正米の動向は見ものである

京城府明治町一丁目 三和株式現物店 [illegible]

仁川正米市況

（九七仲立組合出來値）

	三等	四等	五等
新玄米	[illegible]	[illegible]	[illegible]
多摩	[illegible]	[illegible]	[illegible]

大邱（焦付）四等 [illegible]
群山（不變）四等 [illegible]
木浦（不變）四等 [illegible]

電話本局② 代表 6101 6102 6103 6104 6105 3922 [illegible]

鎭坊主	穀良都	陸羽	並玄米	白米丸仁
[illegible]	[illegible]	[illegible]	[illegible]	[illegible]

新米先約三等建 [illegible]

現代の絶對優秀なルーズリーフ式 ドンコ帳簿 全國有名文具・紙・百貨店にあり 發賣元 大阪平野町 [illegible]

株式（八日）

[illegible]

時局人氣株

[illegible]

京城府明治町 山本源作商店 [illegible]

期米（八日）

朝取仁川 / 大阪期米 / 東京期米 / 大阪期米喰合 / 各地期米

[illegible]

商品（八日）

大阪綿絲 / 大阪棉花 / 横濱生絲 / 大阪人絹 / 現物生絲 / 東京人絹 / 福井人絹 / 大阪砂糖

[illegible]

外電（八日）

[illegible]

金融（八日）

[illegible]

仁川 山源 期米 山本源作商店 [illegible]

夕立勘五郎

(172) 神田伯治演 藤井耕遠畫

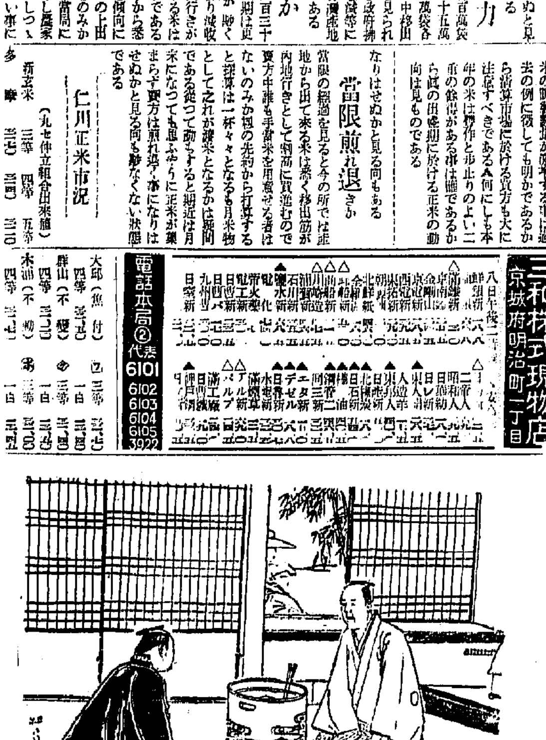

借りてほめらる

の成行を▲表面捕けて置いて、其の時が來、手捕にしてゐるといふやうな事が耳に入ると、以來此方がお上へ申上げて其方出入り止めを申し付けるぞ」

勘「ヘエ、伊賀屋勘五郎は男でございます」

九「ウム、餘計な事をいはんでも宜い……文助」

文「ハツ」

九「次席へ參つて直に申して金子五百金を持つて參れ」

文「ハツ」

九「サア五百兩、勘五郎受取れ」

勘「ヘエ、勘五郎恐れ入りますが三百兩」

九「イヤ男たるものが、色町へ參つて、切り詰めに金などを持つて行くものではない、左樣いはずに五百兩金を持つて參れ、又要用」

九「ジテ勘五郎今日は何用ちやの」

勘「ハイ、勘五郎恐れ入りましたがお金を三百兩ほど拜借をいたしたいもんでございます」

九「ナニ金を三百兩貸して呉れ、其方にしては珍らしい事ちやな」

勘「お返し申しまする日は……」

九「イヤ〳〵勘五郎、今まで其方が金子の無心などいふた事のない男、來月返すとか、再來月返すとかいへば、其方の氣性だから假令他から融通しても返すであらう、さすれば此方の親切が無になるから、有る時拂ひの催促なし、何日でも宜いから、返せると思つた時に返しなさい……幾ら要ると云つた」

勘「三百兩で」

九「勘五郎、三百兩で何をするのだ」

勘「ヘエ、實は花魁の身受をいたしますのでございます」

九郎兵衞、勘五郎の顏を眺めて居たが、

九「アツハヽヽヽ、ナニ花魁を身受する、それは勘五郎貴樣でもないことを申すではないか、噓にもせよ、私の後家に困つてる者があるとか、斯らいふ譯だから貸して下さいと云ふなら兎に角、何ぼ正直な男だといつて正直すぎる」

勘「ヘエ」

九「イヤ夫は返すならう、返すに遠ひないが、伊賀屋夫では貸せなくなるではないか」

勘「イエ、實は是々斯々いふ譯でございます」

と今までの話をする

九「アヽさらか、イヤ初上も夫を聞し召したら嘸御滿足に思召すだらう、偉い者だ、併し勘五郎、其

ならば幾許でも此方が用立つてやる、決して遠慮の御日見廻めん、サア勘五郎勘「有難う存じます」

勘五郎貴殿に乙部九郎兵衞樣のを飮んで、入物を持つて參りませんから、此品取を御借り申して、是へ御金を五百兩包んで、左の手へ提げて、飯田町の中坂へ歸つて參りました、大勢の者が持つて居て、

辰「伊賀屋の兄いが何だぜ金が出來ねえから、大方南瓜でも買つて來たんだらう」

勘「今歸つた」

辰「兄い、何だらうな、金は出來なかつたらうな、氣の毒な氣の毒だ、マア宜いや、俺達が大勢で二百兩ばかり都合して置いたから、百兩だけ都合するやア宜いんだ」

勘「イヤ大きに有難う、五百兩金が出來た、どうだ此通り持つて來た」

辰「エ、ク、[illegible]五百兩は剛[illegible]を揃へて、[illegible]二百兩位えしか出來ねえといふんだア面目ねえ」

吉「だから手前下らねえことを云ふなアてえのに、お先き走りやアがるから極まりが悪いやー」

モダン日本

十一月特別号 40セン

現地陸海軍將校座談會 激戰の全貌と今後

戰爭時局

上海新聞記者外國座談會

戰亂の上海に乘込んで 本誌特派 松井翠聲

爆撃鑑査寫眞七号（戰爭傑作） 小栗虫太郎

★海の荒鷲は藝術家がお好き！

★空爆下銃後の女性をたづねて

木村俊德

虹口籠城記 本誌特派 鈴木邦彦

怖るべき赤色支那の全貌 高木健夫

途歩の上海 後藤朝太郎

戀愛小説 跳ぶ女 文雄

連載小説 三度四度笠 長谷川伸

空の荒鷲血戰物語 佐藤喜一郎

世界を震駭せる日本の軍需工業 久野豊彦

モダン非常時讀本

「海賊」と地中海沿岸

事變のかげに躍る

支那は何處から飛行機を購ふか

蔣介石の軍費はどこから出るか

支那海航行遮斷と第三國

戰爭で惡い商賣よい商賣

長期抗戰と株の動き

日本軍の……下村海南

支那とどう……野田豊

ガン張る人…中村研一

札幌—青森…太田黑元雄

二つの場合…中村白葉

モダン日本談話室

冬季國技と私……稻田昌植

ア、ソレナノニ……美ち奴

戰線慰問日誌抄……小泉純也

痛八路地獄の記……林長二郎

激戰コント

僕は二等兵……南達彦

妾は看護婦……飯田蝶子

わが輩は爆彈である……高勢實乘

支那語の落語……柳家金語樓

秋のリーグ戰野球展望 吉村久夫

◇來朝するドイツ庭球團

◇獨逸チームのホルンル孃

戰爭えぴそーど 原奎一郎

◇スタアは何處でとれたか？……早乙女武

北支前線微苦笑篇 秋山亮一

▼名士回答 ★あなたは軍歌がありますか？

中山競馬の勝馬豫想……矢田高夫

附錄 支那事變辭典

東京市麹町區内幸町大阪ビル モダン日本社 振替東京七五一六二

物の見方考へ方

改訂普及版

日産社長 鮎川義介氏著

國防獻金普及版

「物の見方考へ方」改訂普及版 發行記念の爲

實業之日本社は本普及版の讀者一同を代表して九月三十日 陸海軍へ國防獻金 金三千圓 を獻納致しました。

これは國防獻金普及版三萬部に對し、定價の二割即ち本書一冊につき十錢づゝの割合で獻金したもので、購讀者に代り相共に愛國の熱誠を披瀝したのであります

國民精神總動員の秋、事業界の巨人鮎川氏一代の名著普及版成る

本普及版は、さきに本社より出版され、事業人空前の名著として各方面より大歡迎を受け、發賣一ヶ月、遂に六十七版を重ねるに至つた。著者は本書が凡ゆる社會人に讀まれたのみでなく、その子弟の修養の資に供されたるを知り、深く感激して彫心鏤骨、一字一句の末に至るまで筆を入れ、面目を新たにした。

本書を特に次代を擔ふ青年層、學生層に贈る

非常時には非常時の「見方考へ方」が必要だ。戰時に於ける心構へ、次の時代への備へはよいか？本書の一部「次の世界を語る」に於て縱横に說ける著者獨自の『見方考へ方』こそ時局に處する最高の指導標だ

事業に、處世に、修養に此事業界の達人の透徹せる言說を聽かれよ。

◎德富蘇峰翁曰く「これは量に於ては手輕いが、質に於ては頗る重い。一氣に讀めば、一時間をも要しないが、それを會得するには一年でも尙ほ不足する程凡有る靈の糧を我等に寄與する」

◎松岡洋右氏曰く「貴著を拜讀し啓發され且つ感ずる所洵に多し。尙より深く老兄を知り得たる心地し欣快に堪へず。「ハートの學問」は特に感服せり」

一冊五十錢 送料九錢

東京銀座 京橋一西 實業之日本社 ★ 振替東京參六番

早稻田大學の講義錄

勤勞青年の教育機關

各講義錄とも第一號出づ

既に早くも入學せる萬餘の新校外生を迎へて、我が校外教育の新學年は將に開始されんとする。

全國の勤勞青年諸君は、現下の重大時局に際し、第二國民としての責務をよく認識して、今なほ續々と入學中であるが、諸君も一日も早く此の完璧の教育機關により、基礎知識の修得に努めらるゝやう切望する。

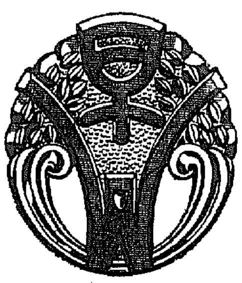

校外生の帽章

中等學校程度

講義	學費・期間
中學講義	月一圓・前後期各一年
商業講義	學費月一圓 一年半修了
高等女學講義	學費月一圓 一年半修了
電氣工學豫備講義	學費月一圓 一ヶ年修了

專門學校程度

講義	學費・期間
政治經濟講義	月一圓廿錢 一年半修了
法律講義	月一圓廿錢 一年半修了
文學講義	月一圓廿錢 一年半修了
建築講義	月一圓卅錢 一年半修了
電氣工學講義	月一圓卅錢 一年半修了

詳細は何人も先づ内容見本によつて知られたく、望みの講義錄を明記して申込次第直ぐ送る。

東京・牛込 早稻田大學出版部 振替東京一一一三 電話牛込三四五

クラブ美身クリーム

ホルモンによる健康化粧がこれです

美容法にも色々ありますが、先づ眞に健康的な美しさをお望みの方はホルモン含有のクラブ美身クリームを常用されるに越したことはありません。これは天然油脂を皮膚表面に塗ると云つた單純な原始的美容法ではなく、皮膚の深部に若さの原動力であるホルモンを補給して、その細胞組織に榮養を與へ溌剌とした彈力を與へてシワやタルミを防ぎ、果物のやうな新鮮な血色をみなぎらせるのです。しかもクラブ美身クリーム一瓶が若返りに白粉下に、アレ止めにもなるのですから非常時局の唯今一番經濟的でしかも效果的な美容法と云ふべきです。

ホルモン化粧を語る彼女達

アレ肌から救はれてと昔を語る高杉孃

その頃私の仕事は殆んど撮影所内で、撮影が夜も昼もなく休む暇とてありませんでした。無我夢中でロケを終つて、ホツと鏡を見た私の驚き——汗や脂が疲れ果てた肌をまるでボーッと紙の様にアレしてしまつたのです。撮影の合間の僅な時間も惜しく、最後に大評判のクラブホルモン化粧を試みた時の喜び……あれほどアレた肌がメキメキ若返つて化粧アレの心配も消えたのです。あれ以來もうクラブ美身クリームで救はれてゐる私なんですの……。

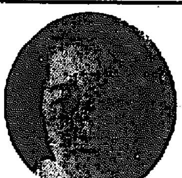

血色がすぐれなかつた高峰孃の場合

私は体質からでせうか？肌がとてもデリケートで一寸とした風にあたつてもアレたり、一日睡眠が足りなかつたりすると、血色がすぐれなくて困つたものです。そこで先輩の高杉さん人に御聞きしたところクラブ美身クリームのマッサージ法を實行なさつてゐる……と現状をお明し下さり、實行いたしますと自分でもうつとりするほど健康で美しい肌になれました。

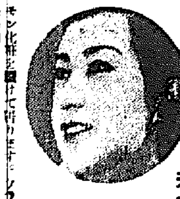

若返り化粧禮讚の美しい入江さん

……トテモ忙しい私にとつて一番怖いものは、一寸の油斷から起る小皺や肌のアセルことです。撮影所の照明に曝されてゐるのでお化粧には一番神經を使ひますが、しかも科學的なホルモン化粧を續けて居ります。科學的な美容クリームと語るだけあつて、激しい仕事の後も肌を若く美しく護つて呉れます。ですからクラブ美身クリームのホルモンマッサージは欠かした事がありません。

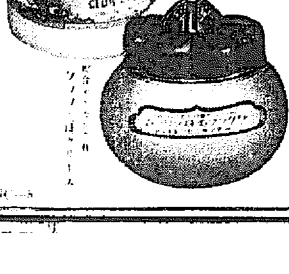

日本軍はよく仁、よく威
江南の妖雲を拂掃
松井最高指揮官の聲明

【上海八日同盟】八日午後五時〇〇報道部發表、松井陸軍最高指揮官は本日午後五時左の如き聲明を發表せり

聲明

本職大命を拜して閫外征旂の重責を負ひさきに江南の地に上陸せり、爾來軍の戰力漸く充實し降魔の利劍は今や鞘を拂つてその神威を發揮せんとす、軍の使命は日本政府聲明の趣旨に基き我が權益並に居留民の保護を全うすると共に、南京政府及び暴戻支那軍を膺懲し、その赤色勢力と苟合せる排外抗日政策を一掃せしめ以て明良なる東洋平和の基礎を確立するにあり、作戰地方無辜の民衆に對しては憐憫切なるものあり、即ち軍は固より一般民衆を敵とせずと雖も、苟くも我れに抵抗加害するものは、軍民の何たるを問はず寸毫も假借することなかるべし、既に兵團の災禍に遭ひ或は生命財産の脅威を受けつゝある諸外國官民に對しては同情に禁ずる能はざるものあり、列國權益に對しては最善の努力を以て之を尊重保護し秋毫も侵す所なし、日本軍はよく仁、よく威、海陸一致し誓つて江南の妖雲を拂掃すべし、和平の曉天を望むの日當に邇きにあるは本職の確信する所なり

昭和十二年十月八日

上海方面陸軍最高指揮官

陸軍大將　松井石根

天津軍司令部、きのふ
軍律、軍罰令を公布

【天津八日同盟】天津軍司令部では八日左の如く軍律、軍罰令を公布した

天津軍司令部發表

天津軍司令部においてはさきに日本軍に對する叛逆行爲取締に關して布告を發しありし所今般この種行爲のなほ發生するに鑑み自衞上具體的に規定する必要あるを認め、左の如く軍律軍罰令を公布することとなれり

第一條　本軍並に日本軍の作戰地域内又は兵站地域内にある帝國臣民以外の者に適用す

第二條　左に揭ぐる行爲をなしたるものは嚴罰に處す

一、日本軍に對する叛逆行爲

二、間諜その他日本軍の安全を害し、又は敵に軍事上の利益を與へる行動

第三條　前條の行爲を敎唆幇助又は陰謀豫備未遂も亦之を罰す

第四條　前二條の行爲をなすもの發覺せざる前自首したるものはその罰を減刑又は免除す

但し情狀により罰を減刑、又は免除することを得

▲天津軍罰令（略）

帝國不動の方針を
中外に闡明
◇―近く聲明を發す

【東京電話】日本の對支政治行動は遂に九ケ國條約締約國會議開催を不當に糾彈せんとする聯盟總會を採擇、既に聯盟加入國に對して招請狀を發し、更にアメリカは從來の外國紛爭不介入政策を拋棄してルーズヴェルト大統領の演說及び國務省の聲明において、ケロッグ不戰條約並に九ケ國條約に違反せるものなりと強調しイギリスアメリカを中心として積極的に對日壓迫行動に出でんとし、九ケ國條約會議を基礎とする太平洋關係國會議の開催は不可避の實情にあるので、帝國政府は今明日中に聲明を發し支那に於ける我が特殊權益の擁護並に東亞永遠の平和確定を眼目として太平洋會議參加國の對日認識不足を是正すると共に今次支那事變の日本の自衞行動は何等九ケ國條約に違反する行爲に非ざる所以を明かにすると共に、不當なる對日壓迫を目的とするこの種會議には參加し得ざる所以を堂々と聲明し、帝國不動の方針を中外に闡明することになつた

支那の大デマ
日本軍毒ガス使用と聲明

【ロンドン七日同盟】ロンドン駐剳支那大使館は各國の對日輿論の惡化に對しこれが宣傳に大童だが七日コンミユニケを發表、日本軍が毒ガスを使用したと稱し左の如き大デマを報道した

支那軍が最も頑強に抵抗してゐる上海戰線の羅店鎭地域において日本軍は十月四日夜から翌五日にかけ毒ガスを使用したこと確實である、これがため支那軍で肉體を侵されたものを見、遂に七十名の死者さへ出した

外蒙政府に
開戰を慫慂
庫倫軍備に忙殺

【東京電話】八日確實なる筋への情報によればボゴモロフ駐支蘇聯大使が過日急遽歸國すると時を同じうして、外蒙代表三名は外蒙政府に赴いたが、その使命は外蒙政府に對日即時開戰を慫慂するものゝやうで、庫倫は目下軍備に忙殺され軍人の移動繁く、蘇聯極東軍司令官ブリユッヘル將軍は先般ハバロフスクより飛來し指揮の任に當つてゐると傳へられる

蘇の對支援助
益々露骨化す

【上海八日同盟】不可侵條約の締結を契機として蘇聯の對支援助はますます露骨化を加へつゝあるが最近判明せる所によれば

一、在支蘇聯大使館附武官レーピン少將は南京に於て蔣介石と數次に亘り密議を遂げたのち、去る二日無錫飛行場に待機する蘇聯飛行機にて蘭州、新疆經由本國に歸國した、國民政府は從來甘粛省蘭州を以つて新疆方面よりする蘇聯の赤化防止中心地點として赤化勢力の東漸を食ひ止めに必死となつてゐるが、最近では情勢全く一變し同地は寧ろ蘇聯運輸基地として國民軍人、外交官、政治家の往來頻繁を極め、蘭州飛行場には蘇支兩國の飛行機が常に發着してゐる

一、上海にあつた蘇聯タス通信社極東總局は國民政府の要求により去る四日南京に移轉を終つたが、特にモスコー及び蘇聯領極東各地との間に無線通信の特許を得てゐる

等の事實あり、右の他に蘇聯陸軍將校の既に支那に到着せる者及び目下支那へ輸送中にある者多數ありと言はれ事態は將に往年の聯蘇時代に彷彿たるものあるに至つた

北支の戰局活況

石家莊の敵陣と
河を隔てゝ對峙

【天津八日同盟】全戰線の戰機既に熟して北支戰局は異常な活況を示すに至つた、即ち山西部の山岳地帶太行、呂梁兩山脈の溪谷に沿ふて疾風の如く南下した我が軍は六日原平鎭を拔き、更に矛を急轉七日夕刻忻縣の要塞を陷れ南方太原盆地を望み、又津浦線上の皇軍は六日平原を奪取し更に徳縣攻略戰滄河々岸に一戰を期せんとの氣勢を示しつゝあるが、相呼應して久しく滿を持してゐた平漢線上の我が軍は七日夜來行動を南方及び西南方に開始し、八日午前八時正定の敵要衝に向つて猛然一齊に火蓋を切り都ちその一角を占領し平漢線上の敵に最後的打擊を與へ石家莊攻略の壯烈な前哨戰に見事我が軍は大勝を博するに至つた、かくて我が西部、中央、東部各戰線は一齊に相呼應し、敵が北支に於ける全力をつくして太原より石家莊濟南に亘つて布いてゐる抵抗線に向ひ攻擊を開始せんとしてゐる

【新樂八日同盟】平山及び靈壽兩縣城を屠つた第一線部隊は敗走する敵を急追して南下し、八日早曉既に滹沱河の線に進出して同河右岸に頑強に蟠る敵の堅壘石家莊の陣と河を隔てゝ對峙中である

【天津八日同盟】石家莊の敵主陣地は西は平山縣より東は安平に至る滹沱河の南岸に構築された約三十里の長さに亘る堅陣であつて、之に據る敵は二十數ケ師約二十餘萬の兵力を擁して北支戰線に於ける打ち續く敗戰の汚名を一擧に挽回すべく敢然抵抗を續けてゐる、この會戰の重要性は實に涿州、保定の大戰に匹敵すべきものである然しその陣地の規模兵數に於いては特に涿州、保定のそれよりも大仕掛けである、なほ二十餘萬の大兵の指揮には閻錫山長官が當つてゐると言はれ、又同軍の現地直接指揮には劉峙が當つてゐるとも言はれる

ハル長官の行過ぎ
米國内に非難の聲
國務省の聲明に各方面反對

【ワシントン七日同盟】國務省の對日強硬聲明については、アメリカ政府が從來の中立政策より脫却して聯盟との協力政策の下に一變したとの觀測から國内各方面に漸く大反對の聲が起つてゐる、就中國務省が聲明發表前に南米諸國と何等諒解を遂げなかつた事實が、七日ハル國務長官と新聞記者團との會見において明かにされた結果、政界の一部には南米諸國がアメリカ最近の對聯盟協力策に不滿を抱くに至つたのではないかと憂慮してゐる向もある、即ちハル國務長官の所謂善隣政策は中立と孤立政策を基調としてゐたアメリカ政府が漸次孤立政策を脫却しつゝある結果、中南米諸國との紐帶は著しく弛緩するのではないかと懸念されてゐる、更に六つの平和團體は七日共同聲明書を發表、ルーズヴェルト大統領の演說は「戰爭氣分を擴るもの」として非難を浴せると共に即時中立法を發動して「アメリカを保護せよ」するやう要求してをり、今やアメリカ國内にはハル長官の行き過ぎに對して非難の聲が高まつてゐる

米紙の論調

【ニューヨーク七日同盟】ニューヨーク各夕刊紙は何れも日本が戰爭所信に邁進する意向であるとの東京電報及來るべき聯盟太平洋會議案が進んで英米兩國の經濟を克服したのであるとか、ワシントン、ロンドン、ゼネヴア各電報を大々的に掲載して居るが、六日國務省の聲明の結果何を意味するかについては微妙なものから極端なものに至るまで種々雜多に分れて居るが、財界では具體的な内容に乏しいと冷靜な態度を持し、某有力銀行家の如き日本の軍費調達に對しアメリカ政府が今後如何なる處置を取るか、主として日本軍の行動如何によるのであらう、我々は日本軍が日米貿易を遂に破壞せしめる樣な極めて徹底的な手段は取らぬ樣希望してやまない、と語つてをり、又對日經濟ボイコットは財界では餘り問題にしてゐないが、國際情勢の惡化から一般に世界軍備の大擴張を豫想して居る

北支戰線　唐河の架橋作業＝航空便

南總督きのふ
城津を視察

【城津にて大津特派員發】照風丸で海路城津に一泊した南總督は、豫定の如く八日朝八時城津を發し午十二時三十分城津に着いた、途中端川で兒島知事の出迎へを受けた、埠頭には初度巡視の總督を心から迎へるため各團體三千名が堵列し吉田邑長の先導で城津神社に參拜社前で記念植樹を行ひ邑事務所で邑長から邑勢の發展狀況を聽いた後城津港灣を視察した、大河内郡守以下官民代表五十名に謁見、職員に懇切な訓辭を與へ記念植樹の後非常時日本の花形、中島の誇り、日本高周波を視察、會社の前に我等の總督を迎へた双化青年訓練學校生徒のため總督は自ら高らかに皇國臣民の誓詞の音頭をとり、三百名の生徒と嚴かに唱和し大日本國民の行くべき途を强調した、高橋社長の案内で三萬ボルトの電流と七分間に鐵石から鐵が出來上る驚異的な化學の力を見學、終つて姉妹會社のマグネサイト會社を視察それから帝林廳の貯木場を見て夜五時三十分丸中旅館に投宿した

米穀の專賣は
急激にはやれぬ
朝鮮は素晴しい豐作
米穀局長　荷見安氏談

鮮內米穀事情視察のため來鮮中の米穀局長荷見安氏は八日午後南鮮より入城朝鮮ホテルに入つたが、最近の米界に就て次の如く語つた

今回　の來鮮は鮮內米穀事情調査のためですでに釜山、群山地方を視察してきた、視察した地方は非常な豐作で大變よく出來てゐる、內地も豐作だつたがこの間の颱風で非常に傷手を被つた、第一回豫想はすでにこれを織込んでゐたので現在のところ第二回豫想は第一回と大差ないと思はれる、朝鮮米を多量に買ふとか買ふ時機を早めるとか云ふことは自分としては何も云へぬ、南鮮地方では政府米賣却及び政府買上の受渡し場所を増加してくれとの要求があつたがこれは十分に考へてよい、買上の際に於ける檢査が嚴重であることがあつてはいけないと云ふ所だが廢止すべきことは既に困難である

自治　當面の問題如何は第二回收穫期に近くので現在は何とも云へない米穀の統制は穀商關係、穀物商、自治管理といふやうに價格及數量の點から漸次行はねばならず、直に專賣まで行ふことは出來ぬ、內鮮の米を專賣するとすれば四十億圓に近い商品を專賣することになるのでこれが財政及び經濟上に及ぼす影響と、さらに米作の取締方法も充分に考へねばならぬ、從つて專賣は急激に行はれ得るものではないが合理的で實施すると云ふことも聞いてゐない、米穀專賣上朝鮮よりも內地の農村を重視するといふことはなく、我國全體としての觀察を見てゆかねばならぬ

米穀　部鮮の新機構に就いては今度の通常議會に提出するとは決してゐない、その委員會は二十日開催されることになつてゐる

なほ同氏は九日仁川に赴き十一日午後『あかつき』で退城內地に向ふ豫定である

正定の敵
全滅の運命

【新樂八日同盟】正定の敵は第百十一師、獨立第二十六旅を主とする中央軍と雜軍の混合部隊なるものゝ如く、背後に滹沱河を控へ文字通り背水の陣を布き頑强に抵抗したが、今朝來我が軍に砲火を集中されて徹底的に打ちのめされ、早くも西北方に退却を開始せるものも我が追擊部隊に射たれる他なく、全軍を擧げて全滅せんとしてゐる

抵抗中の敵は
漸次退却開始

【新樂八日同盟】正定城は中心地帶の一部に敵がゐるのみで城內でも街の周りは如になつて居り、敵は街の外側に據つて陣地を構築し頑强に抵抗中であつたが、我地上部隊の猛射を浴び午後零時四十分より漸次退却を開始した

―正定占據　發表さる―

【天津八日同盟】軍司令部午後零時五十分發表＝平漢線において本朝十時五十五分岡本（鎭）部隊は正定城東北角を占領、續いて酒田、長谷川兩部隊は北側及び東側の城壁を占領せり

二個師の敵を擊破
沙河鐵橋を爆破

【天津八日同盟】天津軍司令部午後零時二十分發表

一、平漢線西方地區に前進中の我が部隊は昨七日夕平漢線の北方滹沱河左岸地區にある約二個師の敵と激戰、これに大打擊を與へたり

二、我が飛行隊は本朝石家莊の南方約十里にある沙河の鐵橋を爆破せり

靈壽を占領

【新樂八日同盟】正定西北方靈壽方面に進擊中の森本部隊は、七日午前八時頃靈壽縣城前面に進出し追擊砲七、八門を有する約一ヶ旅の敵に對して西方及北方よりこれを包圍攻擊し、午後四時頃靈壽縣城を占領城頭高く日章旗を翻した、敵は死體五百を遺棄し潰走した

崞縣占領

【天津八日同盟】八日午前九時三十分軍司令部發表＝昨日午後以來原平鎭において堅固なる城壁に據れる山西軍を攻擊中なりし我が十川、關原兩部隊は遂に昨日午後六時十五分城壁の東北角を占領し、十川部隊は北側城壁を領有、更に城內を掃蕩中

大場鎭江灣鎭
の敵陣を爆擊

【上海八日同盟】松尾部隊長座下

東西南北

城大醫院の新病棟伊藤內科の廊下に綺麗な植木鉢が配置されてあり▲入院患者や見舞の人々に大そう喜ばれてゐる▲更に宿直の醫員が就寢前に各病室を訪れて「夜中急用がありますれば御遠慮なく御連絡下さい」と挨拶して廻るので患者さん達は大喜び▲附添の人達も「醫者が心强くそして氣持ちよく樂生して吳れゝば回復も早うございます」と中々の評判である▲醫師の發案かは知らぬが、「多分寸暇を割いて弁當に奉仕したりなさる伊藤先生の思ひやりだらう」▲と醫下生はさへ言つてる（寫眞は伊藤正雄氏）

品質一點張
斷然よい醬油
ウリーコッキ

產額鮮滿第一
人氣の……焦點
賣行鮮滿第一

美味日本一
ほまれ味噌
資本金三千萬圓
釀造高七十萬石
野田醬油株式會社朝鮮出張所
工場地・仁川・京城

社説　交通訓練問題

京城府では從來毎月一日を交通安全日として、府民の交通道徳に努め、併せて一般府民の交通道徳に對する自覺を促して、相當成績を收めて來たのであるが、支那事變と共に緊張せる銃後の緊張に際立つ府民の態度に信頼し、その開催來の交通安全日を中止して來たのであるが、最近に至り交通事故が續出し、交通道徳の著しく弛緩される傾向がほの見えて來たので、來週から又も交通安全日を復活させることになつたとのことであるが、これは府民として深く反省しなければならぬことである。

これは單に交通訓練、交通道徳といふ限られた問題として見るべきものではなく、支那事變勃發以來、われ／＼が不知の間に、府民生活の上に生じて來た色々な變化や、緊張や、弛緩等について深く反省して見る必要があらうと思ふのである。即ち府民生活の再吟味といふことである。

×

支那事變勃發以來、一般大衆は緊張し、常に支那の空を注視して、皇軍の上に熱誠なる支援を送りつゝあるのであるが、銃後支援の根本は家庭の護りを堅固にすることから出發すべきであり、家庭の護りを堅固にすることは、各人が各人の職務に周到なる注意を拂つて、緊張の中にも綽々たる餘裕を存して、時相を正しく認識するところがなければならぬ。即ち遠くのみを遠見して、足下を忘れたり、なすべきことを怠つたりするやうなことは、決して大國民の態度でもなければ、眞の意味における熱誠なる銃後の護りでもない。

近く數ケ月の間に於て、折角向上した交通道徳が、忽ちにして弛緩の相を示すといふが如きことが、明らかに府民の間に知らず知らずの間に、ある問題が生じてゐるといふことを物語るものであつて、これはお互ひに十分反省もし警戒もして、心の間隙は勿論日常生活におけるすべての間隙弛緩を除却するやう努力しなければならぬ。

×

當局者が『生活報國』を高調せらるゝ所以も、實に時局に對する國民大衆の奮起と緊張の間からすでに來る弛緩を防止すると同時に、徒らに緊張しつゞけるといふことは、反面に疲勞弛緩を誘致することを戒心しなければならぬといふ意味であらうと考へられる。

既に事變が長期に亘るとなしとせざる狀態下に於ては、一層の心の餘裕、身體の強健を必要とする。このことを考ふれば、われらが此の際一層留意、日々の生活を營み、徒らに興奮せず、徒らに緊張せず、綽々たる餘裕を示しつゝ、忠君愛國の誠を致し、皇軍の威武を頌し、銃後の護りを固くし、皇軍の威武を永遠に心掛けたく努力せしむるやうにしなければならぬ。交通道徳の上に現はれたる弛緩狀態は、取りも直さず我々の日常生活の他のすべての方面に對する戒示でもあり、警告でもあると解して、各人各自に戒心し、各人各自の職務と任務とを完全に遂行するやうにしなければならぬと考へる。

嗚呼、壯烈な兩君

命の親の拳銃は今いづこ

名譽の戰傷將校に戰場を聞くの會 4

松田社會部長　今度の事變の戰でしたか、佐藤といふ軍曹が自分の部下が皆やられ、自分も身に數ケ所の銃彈を受けながらもたつた獨り、銃をとつて大軍を跳ね返つて逃げたといふ話を聞きましたが、あれは○○の部隊ではありませんでしたか

熊澤軍醫少佐　それは坂口部隊でせう

松田社會部長　あの時になんでも自分が苦しこゝで死れてしまつては負傷してゐる部下が全部敵のためにやられる、といふ信念からあのやうな奇蹟的な奮闘が出來たのださうですが、あゝいふ奇蹟的なことが相當澤山にあるやうに思ふのですが、どんなものでせうか、皆さん方の屬してゐた部隊にさういふやうな奇蹟的なことはなかつたのでせうか

馬場歩兵大尉　私等は常に戰闘をやつて負傷したので、あまりさうした話の材料は思ひ出せません

立石砲兵少尉　胴巻に彈があたつたので胸の彈をよけて助かつたとか、鐵兜へ入つてよけたとかいふことは戰が濟んだあとによく聞きます

馬場歩兵大尉　今次の事變ではありませんが、昨年滿洲で匪賊討伐の際、丁度こちらは十六七名でした、私は大隊副官で討伐の打合せを濟まして基地に歸へる途中、匪賊に待ち伏せされた時の戰闘でした、匪賊と同時に私はトラツクから降りて狀況を觀測で見てゐると横からポンと一發飛んで來ました、その彈は水筒にあたつて私は無事でしたがこれはどこか彈に當つてゐると思ふ裡に、すかさず第二彈が飛んで來た、今度は腕にガチンとあたつた、しまつたと思つて見ますと、今度は拳銃にあたり、拳銃の彈倉を壞されて使はれなくなつてゐました、水とピストルはなくなつた、そこで敵狀を探るために道路に排水溝があつたのでそこに降りて見てゐると敵は五、六十米のところに來てゐます、よし來いと覺悟をして直ちに攻撃を開始した、こちらは僅かな兵でしたが遂に撃退した、この時、私の水筒と拳銃は奇蹟的にも私を助け、お蔭で今度もまた北支の戰場に出られるやうになつたのでした、その水筒は修理をして今度の戰ひに持つてゆき今度もまた戰場に出られるやうにしたのですが、拳銃も彈包がこはれてゐるので修理して持つて行つたのでありますが、行宮の戰で負傷をして倒れた時、トラツクで衞生隊に運ばれてから氣が付いたら、その思ひ出の拳銃は行方不明になつてゐたのでした

立石砲兵中尉　私は直接經驗してゐないがさういふ話を聞くことがちよいくあります

馬場歩兵大尉　さうですよく朝鮮に彈があたつて命拾ひをしたとか、ほんとうにちよつとした事で、不思議に彈を除けるのですよ、それを我々は神佛のお蔭だと言つて拜みますよ

大庫　池田さん、あなたの部下だつたでせう、獨り一人手一人の方でなか／＼よく働いて戰死をされた方がありましたね、お話を願ひます

池田歩兵少尉　實はその郷里が殆どきりしないので部隊と聯絡して當時の種々な狀況を知らせてやらうと思つてゐますが、何分にも自分がこの通り再度負傷に遭ひ切りで一寸も行けないのでどうすることも出來ません、丁度南苑の敵陣地約五百米のところで我々がやられて動けない。その時我が軍は前進に／＼を續けて行つたのですが、私より一寸先きに末頭重治一等兵が倒れたのです。全軍が進撃中の第一線であつたので、負傷者も相當あつたが、手當をしてくれる看護兵がゐなかつた。私も末頭も倒れたまゝそこに戰友が局を結んだ。戰友が尋ねて來るのを待つてゐたのです。末頭のゐるところは私の處から約五米右前の方で腹部を撃たれて倒れてゐたのです非常に苦しさうで「誰か水を飲ましてくれないか」といつてゐたが、間もなく「天皇陛下萬歳」と叫ぶのです、さうしてまた水を與れといふのでしたが、何とかして私の水筒にある水を一杯飲ましてやらうと思ひましたが、どうすることも出來ない末頭が水が欲しい／＼といふのを身に近く聞きながらその儘になつたのですが、あの時一杯の水を飲ましてやつたならどんなに喜んだことでせう。私も末頭もそこに二時間位置かれたのですが、末頭はたうとう戰死をしたのです。それからもう一人の兵の話があります、丁度動員が下されて、中隊長が出征に屬するものと殘留に屬するものと區分されて、悉く各自に傳達されて種々と準備が始められた時、西山正雄といふ一等兵が馬の取扱ひが非常に上手で、而も平常から非常に熱心な眞面目な兵士だつたので、殘留部隊として是非必要な人物でしたが、この兵士は非親一人、子一人で若しものことがあつて戰死でもしてはあとに殘つてゐる母親が困るであらうといふので、中隊長がこの點を心配されて西山を殘すことにしたのでした、ところが西山は殘留になつたといふことを聞いて以來、部屋に閉ぢこもつて泣いてゐる、何しろ動員で非常に忙しく、猫の手も使ひたい時なのに、西山が泣いてばかりゐて仕事をしないので

ひ兵の時から私が教育をしたのですから、私……（西山は私が初年兵の時から私が教育をしたのですから）……どうしてそんなことで泣いてゐるのか出征するも殘留しても同じではないかと言つて慰めてやつたが、西山は「兵隊になつて戰爭に行けず殘留部隊になつてしまふといふことは非常に殘念です、何んとかして連れて行つて下さい」と泣いて頼むので、種々と言つて聞かせてもきかない、やむなく中隊長にこのことを詳しく申してお願ひをしたところ、中隊長もさうまで願ふならば連れてゆくことにしよう、といふので連れて行つたのでした、向ふに行つてからは非常によく働いた、その得意の馬の取扱ひの本領を發揮して、二千頭近くもゐる馬を陣地にもやらず自分獨りで一生懸命扱つて居たのでした、それが丁度行宮の戰闘で敵の高地陣地を我が軍が奪取する際に、一寸前、追擊砲四門で我れを狙撃するに對して我が軍は機關銃掩護の下に突擊をしたのでした

拒馬河を渡る○○部隊（藤井特派員撮影）

愈よ發賣さる

昭和十三年版 朝鮮年鑑

四六判　八百頁
定價一圓二十錢
〔送料　十五錢〕

待望の『朝鮮年鑑』昭和十三年版は愈よ本日完成、廣く一般に發賣の運びとなりました。この年鑑は申すまでもなく半島における唯一の綜合年鑑でありまして、最近一ケ年に亘つて朝鮮に關する社會萬般の重要事象を洩れなく輯錄し『躍進朝鮮』一年間の歩みを明示するとともに、更に必要な個所については最新の資料に基いて一々平易な解説を附してあります。特に十三年版においては前年版に比し內容外觀ともに一層の改良充實を圖り、正確と平易とを期して遺憾ありません。朝鮮に住む者、朝鮮を知らんとする者は必らず備ふべき第一の書たる自信を持つてをります。殊に今後この躍進の朝鮮に事業を起さんとするもの、投資せんとするもの、何か仕事をせんとする場合には先づ本書を見て計畫すべきであると信じます

◇最寄の書店、本紙販賣店、又は直接本社販賣部へ◇

京城日報社・毎日申報社

披露を控へて結婚記念に献金

半島は赤誠一色

【本社寄託】半島銃後の赤誠は燃え續ける……非常時だからと披露宴も質素にしてその代りに可愛い息子と嫁の結婚を記念して國防獻金をと京城三坂通重松久治氏、釜山佐川町長岡晋一氏が百圓を寄託したのを初め朝鮮神宮早起會から十八圓、黄海道新幕寺信徒有志から十九圓十五錢、咸南安邊郡新高山天主教信者一同から卅六圓八十錢、同カトリツク婦人會から八圓七十錢、同基督教監理教會から九圓七十錢と宗教關係の方面から、また黄海道古元普校、同校附設洗足簡易學校、江原道内坪普校四五年生咸南海星學術講習所、同幼稚園など小國民の健氣な獻金など、何れも防空器材費として寄託されたが、一方皇軍慰問金には京城北米倉町村田鐵次郎商店から店主百圓、家族五十圓從業員五十二圓六十二錢と打揃つての獻金を初めとして京城漢江通長門組の五島正一氏から百圓、南大門通五田頭千代さん（？）は三中井の懸賞に當選して賞金十圓をソツクリ獻金、また地方からは京畿道及び咸南安邊郡から學童や振興會個人の眞心こもる獻金が續々と寄託

平漢戰線從軍手記【5】

藤井特派員

易水のほとり風寒く 冴え渡る秋の月

感多少、再び歸らぬ壯士

二十日（晴）疲れた身體を引ずつて再び敵を急追する、今日こそは第一次のめざす易縣入城の日である、早くも午前十時最先頭に進んだ余は易縣城外一軒に達した、城門外の民家から「上、最上」と水を汲んだ支那人二人が取つてつけたやうな笑顔を並べて走り出して來た、一人の足部から血が流れ出してゐる、我[illegible]ふやうに兵士の一人が血に染んだ便衣を持つて『此奴は敗殘兵だ、たつた今この便衣の血を洗ひ落してゐた』支那人は路上に土下座して手を合し『還ふ、還ふ』と叫んでガタ／＼震へてゐる、調べて見ると今曉、我軍の爆擊を受けて爆彈の破片のために負傷した部落民であるといふ『日本の飛行機は怖い、生れて初めて飛行機を見た、中央軍の二個師は二日前まで五日間も宿營してゐたが、城内の婦女子と青年を全部拉致して退却した、あゝ怖い、怖い』恐怖に明け暮れた當時を想ひ出して彼らは聲を上げて泣き出した、彼が逃げ込んだ勇士もアツ氣に取られて他の民家の捜索に向つた、城門には日章旗がへんぽんと翻つて、既に武裝嚴めしい皇軍一番乗りの勇士が銃劍をひらめかして警備陣を固めてゐる

◇

本道を進む無敵戰車隊の大行進のとゞろきがぐん／＼迫つて來た、追擊戰も既に六日、四十里の惡路と山岳地帶を突破して來たのだ、現はしようもない感激がヒシ／＼と胸にこみ上げて來る、途中から一緒になつた戰車隊の勇士立花准尉の奮戰談に疲れも空腹もすつかりけし飛んでしまつたやうだ

◇

二重、三重に鞏く堅固な陣地を構築してゐた敵陣地を、三十里に亘つて十一個師の大兵でびつしり固めた敵陣を遂に六日間で追擊、又追擊、突破したのだ、我軍の前面を阻む敵だけでも四個師團しかも裝備を誇る最精鋭な中央軍である、撃滅殲滅すべき大作戰の下に堂々とわが○○部隊は追擊戰を敢行したのだ、支那史を飾る易水の堅城も今曉六時さしもに頑強な抵抗にも堪へ切れず、皇軍の攻擊の下に支那軍は城を捨てゝ南方へと敗走したのだ、第一線部隊の岡崎部隊、森本部隊の兩精鋭は遂々天を衝いて城門外にひし／＼と迫れば、高さ五十尺、厚さ四十尺の大城壁に據つた敵は迫擊砲、重機關銃の猛射を浴せて我軍に必死の抵抗をつゞけた、果敢にも城壁の周圍をぐるりと圍むやうにして攻擊前進した兩部隊は猛烈な彈雨の間をものともせず、勇敢にして勇壯な突擊を開始し、後方からは細川部隊の砲擊が天地をゆるがして開始された

◇

折しも曉天をついて空軍の精鋭機○台は二回三回に亘つて低空飛來して小氣味良くも爆彈を投下、投下、空地連合の縣城總攻擊となつた、狙ひ確かな爆擊で城内の縣立女學校、縣政府、公安局などの主要建築物には爆彈の雨が降り、忽ち城内は血なまぐさき修羅場と化し去つた、すでに城内にあつた中央軍二個師の主力は城外はるかに敗走をはじめ、督戰隊に發備され、足を鎖でつながれた哀れな徴發兵が第一線にあつて我軍に必死の抵抗をつゞけてゐたのであるが、バタ／＼バタ／＼我銃彈の洗禮を受けて戰死し、遂には督戰隊も主力部隊を追つて敗走を開始し、廢墟の城内には敵兵の影もなく、住民も遠く避難し、日章旗は城門高く掲げられ一番乗り勇士の萬歳の聲は燦然たる朝日を浴びて城の内外にとゞろき渡つた

非常時江原道を往く

その四　池田林儀

江原道は半島に於ける『富』の處女地である。海に陸に、將た又地下に無限の資源を藏して居りながら、また、始政以來官民相攜へて之が開發に努めて來たに拘らず今日まで依然として眠れる獅子のやうに、その實力を潜めて現はさず、『富の處女地』は世に多く顧みられなかつた。

之れ地理的に惠まれず、交通運輸の便備らず通信宣傳の機關が缺けてゐたゝめ、その無盡藏なる海陸資源の開發、物産の紹介宣傳に關する施設が缺如してゐたゝめであることは言ふまでもない。その爲め商工業の發展は遲々として進まず、一般世人も亦多く之を顧みず、江原道に對する認識は極めて薄かつた。

しかし、最近漸く江原道を重視するやうになり、東海線、中央線、京春線等の鐵道敷設により、交通網に劃期的變化を見つゝあるその上、東海岸に於ける水産業の飛躍的發展と、寧越、三陟方面に於ける無煙炭田の開發計畫の進行に伴ひ、躍進の氣運が漸々として現はれ來り、『富の處女地』は今や華々しく半島産業にお目見えしようとしてゐる。

そこで、道當局に於ては、この絶好機運を逸せず把握して、半島の現況に照合し、農産、林産、水産物等の生産増加、或は、鑛物資源の開發等により、所謂新工作を進めの實を舉ぐると共に、時局の推移に鑑み、急速なる生産力增強を圖るは極めて喫緊の事なりとし、一面に於ては、道内生産資源の所在を詳にし、真實なる產業觀念の普及を普く周知宣傳すると共に、現在相當の生産高を有しながら、未だその眞價を認められない物産について、一層の宣傳紹介をなし、業者の理解と努力を促し、斯業關係者の間に介在して圓滑なる商取引促進を圖ると共に、業者を鞭撻し産業の改良發達に資せんがために、産業獎勵館を設置し、本年九月一日から業務を開始した。

又、一方に於ては、此の機に於て、雄心壯懷、以て道從來の產業諸施設に對して再檢討を加へ、新たなる實施要目を樹立し、將來に對處するの方途たらしめるとは、商に國情に順應せる行政の眞を發揮する所以であるばかりでなく、百六十萬道民の福祉を增進する結果を齎致するの道であるとなして、道内外に於ける適職適所の士の協力を得て、『江原道開發委員會』を設置し、その意見を徴して道治最高の指針たらしめんとしつゝあることは、機宜の策と言はねばならぬ。（つゞく）

本社取扱皇軍慰問金（芳名の敬稱を略す）

二十圓　咸南安邊郡文山面　劉仁相

十圓　京城府南大門通五　田頭千代

六圓三十五錢　咸南安邊郡高山里婦人會

六圓十錢　衛益面安道面摺德里　李朝圭外十七名

五圓　黄海瑞興郡新幕里　黄承代

二圓　咸南安邊郡新茅面

一圓五十一錢　九師里振興會 江原道春川郡内坪公立普通學校四、五年生一同

三十錢　咸南安邊郡新茅面新峴里　朴京錫

日計金五十一圓二十六錢也

累計金六萬八千百八圓三十二錢也

（十月七日取扱）

朝鮮防空器材献金

百圓（結婚披露節約）京城三坂通一四二　重松久治　釜山府佐川町八四九　長岡晋一

三十六圓八十錢　咸南安邊郡新高山　天主教信者一同

十九圓十五錢　黄海瑞興郡新幕寺信徒有志一同

十四圓四十七錢　禾回面　新幕寺信徒有志

九圓七十錢　咸南安邊郡新高山　基督教監理教會

八圓七十錢　同新高山カトリツク婦人會

五圓六十錢　咸南安邊郡衛益面　海星學術講習所兒童一同

五圓　咸南安邊郡文山面摺德里　李基海

四圓二十錢　黄海平山郡古元公立普通學校附設洗足簡易學校一同

一圓也　江原道春川郡内坪公立普通學校四、五年生一同

日計金二百四圓六十二錢也

累計金三萬九千百九十圓八十五錢也

總計金十萬七千二百九十九圓十七錢也

夕刊後の市況

◇大阪短期取引所

大新	七九、八〇	一〇高
新東	一四二、四〇	不變
新鐘	二三一、五〇	不變
日産	六六、七〇	三〇高

◇……横濱生絲後場引

當　七三七、〇　先　七一九、〇

◇……清井人絹後場引

當　一六六、三〇　先　一六九、四〇

仁川期米本玉

[illegible]

朝鮮及満洲

十月號（第三百五十九號）（一冊六十錢 半ヶ年三圓六十錢）

▲國家總動員と國民の覺悟……陸軍步兵大佐 長谷川基
▲世界に於ける日本文化の地位……東北帝大教授 新明正道
▲戰時の物價問題……朝鮮銀行調査課長 澁谷禮治
▲歐洲大戰時の各國金融界……朝鮮商業銀行專務取締役 堀正一
▲時局と人口問題……京城婦人病院ドクトル 工藤武城
▲獨逸と伊太利を語る……朝鮮金融組合聯合會理事 齋藤清治
▲政界夜話……東京 虎之門隱士
▲國際法學者某々氏と語る……一記者
▲北支の戰線慰問より歸りて……金融組合聯合會事務部長 高柳保太郎
▲北支の皇軍を慰問して……京城府會議員 大石吉一郎・吉田秀男
▲時事我觀 時局に對して支那を語る……釋尾東邦
▲北支戰線に於ける朝鮮人義勇隊……朴洪洪
▲空襲防護國の話……京城府防護團副官 陸軍大佐 師橋渡
▲萬葉集と秋……京城第二高普 教諭 安藤乾幽
▲海西賢哲群像……細川貞
▲城大醫學部評判記……小早川敬
▲上海の想ひ出……P・Q・R
▲再び鹿日峰を訪ねて……朝鮮銀行秘書役 長谷井一沫
▲近頃の娘達のことども……朴念仁
▲大京城の公園は如何に計劃すべき……林學博士 上原敬二氏談
▲朝鮮滿洲の財界と事業界
▲風聞駄語……編輯室より
▲小說人生行路難……金明照

▲本誌九十三、四、の二頁は都合に依り削除致候間讀者之を諒せられよ

京城府旭町四四 發行所 朝鮮及滿洲社 電話光化門一二〇八 振替京城一三一

營業讓渡廣告

一、貸座敷現在營業中のもの
一、敷地角店百拾八坪
一、本屋木造二階建建坪百拾八坪
一、營業道具一切付き
一、娼妓も五六名は御希望に依り御相談に應ず可く候
一、御譲渡し後は其翌日より營業をなす可能あり

清津府[illegible]遊廓 乙姫樓

軍手の製造

◎年中無休……收入確實◎

●收入確實で且つ永久な需要を持つ軍手製造の副業を御奨め致します
●此仕事こそ盛衰季節の心配なく年中出來ます
●當所の機械は操作が簡單で素人にも其日から收入が見られます
●當所は軍手の製造を家庭の餘剰勞力を活用する副業として普及し、製品の引受け、[illegible]共存共榮の實を擧げたい所存で目下各地に製造家を求めつゝあります
●御希望の方は左記所へ御照會あれば御説明書無料進呈致します

京城府黄金町五 軍手專門 朝日軍手京城支店 電話本局六〇七一番・振替京城一四三八〇番

醫學博士 鮫島義雄
鮫島産婦人科
電本一六二八 京城本町三ノ一八

尼崎汽船出帆

朝日組廣告
阪神行　十月十二日
阪神行　十月十三日
阪神行　十月十四日
阪神行　十月十五日
阪神行　十月十七日
阪神行　十月十九日
大連行　十月[illegible]日
京濱行　十月[illegible]日
阪神行　十月[illegible]日

仁川府本町四丁目二番地 株式會社朝日組回漕部 電話六八二番・六四番・二九番

高杉商店回漕部
仁川府海岸町
合名會社尼崎汽船部代理店
（電話仁川）一〇三〇番 入船係電話五九番

阿波共同汽船出帆

大連直行
鎭南浦、大連、天津行

仁川府海岸町 代理店 野口商會

家庭

上海模樣 時局ご訪問着色々

(上)上海模樣の訪問着…これは我が無敵空軍の快擧と軍艦の砲火を浴せてゐる戰線の情景を巧に應用して上海模樣といふ衣裳です、ジョーゼット地に薄ねずみ色ぼかしと颯爽な劍線を流した豪快な訪問着、(銀座松屋調べ)

(下)戰車のカムフラージュ模樣の訪問着…時局の反映で婦人の衣裳にも戰爭の強い『赤』とか『黒』の色でしかも氣品の失はない模樣が流行しだしたが、この軍國調模樣も戰車のカムフラージュから取材したもので時代思潮を取入れた明朗な近代女性服飾として美と戰爭とを表徴し華美に流れず、黒色の強い配合は軍國的雰圍氣を漲はしてゐる意匠はその訪問着、(新宿伊勢丹調べ)

物の活かし方
防毒面のご用意
ゴム、金網、フエルト、空罐、炭 古ものばかりで結構

有り餘つた物や、一度使つたものでありながら、或る部分は少しも損傷してゐないなどの場合、その部分を趣味的な工藝品に再生したり、日用品の一助にすることは、このやうな非常時、殊に高物價で品不足を來すときには特に必要なことゝいへませう、この方面の權威・杉本甚足郎氏の考案になるものです

この防毒マスクは非常時における各自の防護ばかりでなく、工業上にも亦必要なもので、その種類もいろいろありますが、その中で一番簡單なのは『口覆管式』といふのです

材料はゴム布、直徑五糎くらゐの空罐、目のこまかい金網、フエルト(帽子の廢物)か又は脱脂綿、紙、活性炭、曹達石灰、鹽石鹸等です

× × ×

作り方は、先づゴム布で、左の顏面を防ぐマスク式に、五角形のやうなものを作るのです。で、一度新聞紙で第一圖の樣に切り、兩端をつないで、口と鼻のところへあてゝみます。そしてよろしかつたら、それを開いて型とし、ゴム布の上に印をつけて切り取り、第二圖の樣に兩端を合せて、ゴム付け糊ではりつけます、鼻と口の周圍に、皺が出來ない樣にするためには、徑一糎位のゴム管を、このまゝでもよろしいが、この中に、針金のラセンにしたのを入れるとなほよろしいです。これを第三圖の樣に糊付けします

× × ×

次は吸收罐ですが、これに直徑五糎くらゐの空罐の底に、徑二粍ぐらゐの穴を、ドリルか錐で澤山あけます、第二圖の『甲』の處に裏から入れて糊付け、その上を堅くしばります。次に第二圖の兩端のところに、マスクを締める紐かベンドをつけます

× × ×

今度は吸收罐の中へ入れる吸收劑ですが、そのつめ方は、第四圖の斷面圖の如く、はじめ金網を丸く切つて入れ、その上にフエルト(これは粉末微粒子狀のクシヤミ性のものを濾去ります)をおき、次にソーダ石灰を入れさらに活性炭(これは普通の炭で間にあひます)の小さく碎いたのを入れ、次にフエルトか濾紙をおき、最後に大きく穴をあけた蓋をして押へますと出來上りです

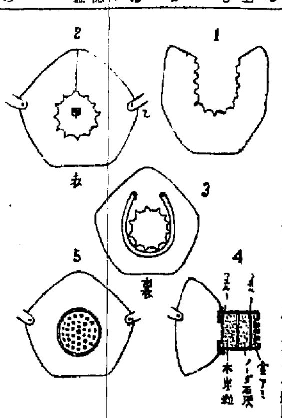

牛蒡 白くお美味しく

牛蒡や蓮根のやうなアクの強い野菜はアク拔きを充分してから調理しないと眞黒になつて色が惡く味もしつこくていけません。短時間に充分アクを拔くには丼か桶に水を入れて鹽と酢を加へ、よくかきまぜて剝んだ牛蒡や蓮根を浸し浮上らぬ樣落し蓋をするか重石をしておけば二十分位ですつかりアク拔けします。かうすれば味も損はれず手間取らないので最も便利な方法です

募集・兒童の皇軍慰問文

◇全部戰地へ發送します

◇最近減少してをりますから、うんと馬力をかけて書いて下さい、特に學校當局で力を入れて戴くやうお願ひ申上げます

◇送先 京城日報學藝部、慰問文係

(寫眞は戰地で手紙に讀み耽けるわれらの勇士)

疲れない勉強のし方

試驗期が近づくにつれ、勉強時間も多くなりますが、勉強したあと疲勞でくたくたになつてしまふやうでは長時間の割に能率が上つてゐません

出來るだけ疲れを防ぐには先づ學科の順序を正しくすることで、最初縱文字の讀本をやつたら次は横文字の數學、次は歷史のやうな縱文字の活字、又英語のやうな横文字と云ふ順序で勉強すると目が疲れず、それだけ過分な精神を消耗させずに濟むわけです

西陣織宣傳

京城三越では八日から十二日まで西階ホールで京都西陣織物宣傳大會を開催

非(常)時(婚)(禮)(シ)(ー)(ズ)(ン) 裾模樣の選び方は 姿と立場を考へて

◇時節柄この秋の婚禮は如何したらと考へ込む向もありましたけれど、今秋は却つて年廻りがいゝさうでして、非常時結婚などと云つて、簡素に緊張した氣分の中で擧式は多いのではないかと耳にします

◇申すまでもないでせうが各家庭の境遇によつてのそれぞれ調へられるのですが、花嫁さんにとつて一番大切な裾模樣の選び方について專門家のお口をわづらはしましたが、裾模樣の發達は明治維新後消極的となつてをり他の染物はすべて平等に發達したのに、これは明治の三十年頃よりやうやく復興しかけた形でその後も進み方は遲れてゐる狀態なのでした

◇たゞ花柳界にだけのみその流行が窺はれたのでしたが、とみに最近進歩した現在デパート等の店頭にその王座を占むるに至りました

◇これは製作者側の研究勉強によるのでせうが、その一方に需要者のふえた——つまり着用の機會が多くなつたせいかとも思はれるのです、それに値段も手頃になつて容易に手に入るといふ事です

◇裾模樣の選擇は第一に考慮に入れねばならないことは着る當人の姿、そして着る時の周圍、地位、立場等を考へることです、例へば友人の婚禮披露の席で、あまりに華々しき振袖は、その主たるべき花嫁さんが可哀さうですからね——あなたにお株を奪はれてしまふんですもの

◇ところで花嫁の場合、化粧や髮形の關係上お顏が變つて見えますから、この點注意し、着た時の印象が明るい模樣——の位置、といひますのは、お引きずりの時の膝に模樣がないと淋しくなりますし、胸模樣がうかつにも帶の下にかくれてゐたりするからなのです

『銃後の朝鮮』 十六ミリに複寫

本府は時局認識のため各種機關を總動員してゐるがさきに本府活動寫眞班が撮影して好評を博した『銃後の朝鮮』を今回十六ミリに縮寫し各道に配布することになつた

傷病將士慰問 京城組銀代表

京城組合銀行では龍山陸軍病院の傷病兵慰問を行ふことを七日の常任會で決議したのでその第一着手として鮮銀朝鮮本店支配人及殖銀京城支店長の兩氏は八日午後病院を訪れ見舞金を贈へ慰問するところがあつた

盲腸炎の話 4

三浦外科病院長 醫學博士 三浦良雄

次に盲腸炎の病竈は何の程度であるかと申しますと、化膿する以前に手術によつて、切り除けて終ふ場合と、化膿する場合とでは既に病竈の事情がちがふのであります

統計に現はれた數字を見ますと單に姑息的な手段だけで治療致しますと、時には、大體10乃至20%即ち百人の中で十人から二十人位の患者さんが死ぬのであります、腸チフス等と死亡率が同じ位なのであります

而かも一時治まつて、治つたと普通に云はれて居るものでも

完全 に治つて、將來何等の心配も無いものであるかと、申しますと、決してさうでは無いのでありまして、將來、病竈等から腸閉塞の樣な危險な病氣を引き起す事もありますし、又慢性に炎症が殘つて、常に右の下腹が痛むと云ふ樣な不快な狀態が續く事もあります。

發病 の時よりも、重い事が多いので御座いますし、又手術もし難くなつて居る事が多いのであります。

此の再發は大抵一年或は二、三年位迄に起つて來るのが普通でありまして、姑息的手段で治つたと稱するもの\の、約半數に當るのであります、而かも再發しました方々の中で、又相當な人々が生命を失ふわけでありますからして、結局は盲腸炎で生命を失ふ方は益々多いわけでありまして、腸チフスの死亡率よりも、遙かに高い事になるのであります

では 盲腸炎に罹つた時には、どうすれば一番良いかと申しますと、今までの御話で大抵御判斷出來ると存じますが、何と申しましても、手術に依る最良の治法は無いのであります。勿論、手術をする以上は早ければ早い程、其丈け苦しむ事も少いし、又手術も非常に樂に運ぶ事が出來ますし、從つて結果も亦、益々良い事になるのであります。今日では早期手術と申しまして、痛みが起つてから二十四時間以內、遲くとも四十八時間以內に

手術 を行ふのが、最も安全であり、最も早くなほるものだといふ事になつて居るのであります。盲腸炎の患者さん方が、凡て早期に手術をする樣になつたと致しますれば、餘病其の他の特殊な事情が無い限り、盲腸炎で死ぬ方は殆んど無いと申し上げましても決して過言では無いと存じます。早期手術は全く理想的な最良の治療法であるのであります。一旦治まつてから後に手術するといふ事もあるのでは御座いますが、然し早期手術には到底及ばないものであります。

近頃 では内科外科を問はず、盲腸炎であれば、何時如何なる時期でも構はずに、手術をした方が良い、手術をしたがために惡くなると云ふ事は無いと云ふ事が盛んに唱へられて參つて居りますが、それは兎に角として、盲腸炎であれば、一刻も早く手術をすべきものだと云ふ事は呉々も御理解になつて戴きたいと存じます

秋の食物中毒 自家療法さまぐ

秋は色々の食物が豐富にあり、食慾も盛になりますので、どうしても食べすぎをいたしますが、また、食物に對しても兎角警戒せず、何でもかまはず食べる傾向がありますので、秋は却つて食物の中毒が多いものです

中毒も重症はもとより早速醫者にかゝらねばなりませんが、輕症ならば家庭の臨急手當も案外效果がありますし、また御醫者をよぶ前に一應の手當も結構と思ひます

そこで民間療法として知られてゐるものを申上げますと、鮪に中毒したときは、布香を煎じて飲むと毒を消します

また、鯖、鰹、鱸などの中毒には、つはぶきの葉を煎じだして飲んでもよく、茸類の中毒には茄子の蔕を煎じて飲んでもよく、櫻の皮の煎汁も效果があります

全鮮選手權戰譜

第四局

先▲六段 飯塚勘一郎(東京)
△七段 小泉兼吉(東京)

(圖は△六四銀迄の局面)

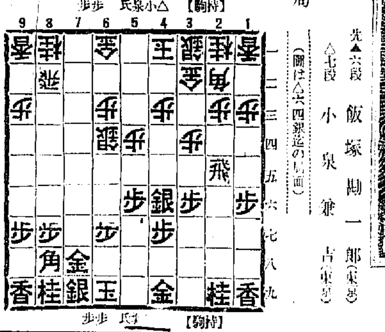

持時間各八時間 累計 (小泉氏 一時間五十八分 飯塚氏 二時間五十四分)

▲五八金 3 △五二金 1 ▲二三角成 30 △同銀 ▲八八銀 △三三銀 15 ▲六六歩 5 △三一玉 9 ▲七一角 11 △七二飛 ▲一七角成 △七四飛 5 ▲三七桂 △四四銀

觀戰記 微笑の解剖 飯島正郎

小泉七段は敵に二五飛と浮かれて、思はずニッコリ微笑んだ、私は今その笑ひの中の手を探がさうとはしてゐる、がやつぱりあそこには小泉七段の期待するものがあつたもので、即ち飯塚六段が二五飛の手で、二三角成、同銀、八八銀と指していくと三三銀、五八金の時に△八六歩、▲同歩、△同銀▲八七歩打で△同銀成▲同銀△四四角打▲二八飛△九九角成の猛襲手段があつたのだ

飯塚六段は早くもこの事あるを知つて、二五飛とは態と離してゐたのだ

小泉七段は一手を讓して六四銀だつたが△六四銀の手で一旦三五歩と突き棄て、これに依つて後に△三六歩打を妨ずと指すも、一手段ではあつた

▲五八金に△五二金は定跡手筋だ、と機を見た飯塚六段の角は、▲二二に替つて、▲八八銀から△三三銀で、▲六六歩と突きだしたこれはまたしても手損だ、然し、これとて無暗に手損の關係を調査もせずに飛込んだものではない、敵の寸隙七一角打を狙つてゐるから面白い、殊に敵の六四銀は所謂歩越の銀で、これを六六歩の力によつて壓迫するのも興深い

小泉七段は△三一玉と寄つてゐる、△七一角を嫌へば△四四銀が先着だ、流石の飯塚六段も、默つて許した七一角には、存分な讀みを逃いで警戒を嚴にしてゐる、それは譜の如く△七二飛▲一七角成で、相手の飛車が味方の玉側を氣味惡く狙つてゐるから……

然し飯塚六段の▲七一角は打惜んではならない所だ

小泉七段はサラリと指して△七四飛だ、次には七三桂の跳躍陣を狙つてゐるのだ、と飯塚六段は途端に釣られて三七桂だつたが、これは一七馬をあまりに早く攻擊に使はう意志に驅られ過ぎたもので、此の際はいかにも血氣に過ぎて早かつた、それは小泉七段に△四四銀と上がられて見ると、味方の飛車の位置が非常に惡く、此の筋から仕掛けることは及びもつかないからだ、では此處では何と警戒すべきであつたか?

中西テント 京城府

皮膚泌尿花柳病 醫學博士 渡邊晋 京城黄金町入口 日本生命 診療 十二時半マデ及ビ夕

花柳病 全治水 たむし いんきん はたけ 水むし 毒虫のむし害 其他一般皮膚病の良藥 價 三十錢 五十錢 一圓 全鮮藥店にあり 昆澤商店

ガラス MITAMASA SERVICE GLASS ミタマサ 京城本町二ノ一九

京城婦人病院 院長 醫學博士 工藤武城 副院長 醫學博士 松本泰治 京城府北米倉町九四 電話本局四八二・三八九三

ハドソンクッパ專門 夏屋本店 夏屋支店

軍歌 日本陸軍 陸軍戸山學校軍樂隊 時局流行歌 あゝ戰友 タイヘイレコード

サーワ固形白粉

新發明 專賣特許の白粉の素です

唯清潔な水さへ有れば 濃くも淡くも自由自在に上手下手無く 何方にも譯無く 生生と冴えた美しいお化粧が出來て 驚く程も永保します

附着頗るよく伸びは又三倍から有りますから濃くも淡くも普通の白粉の三分の一で充分

水刷毛が效き又湯化粧が出來て生地からの樣な美しさに上がり汗に崩れず粉が浮かず時が經つ程却て冴えます

勿論絶對無鉛無害で口に入つても心配無く色味よく香ひよく觸感の明朗さは格別です

紫外線を反射するから日焼を防ぐと同時に寫眞うつりが又極く鮮明です

溶水の加減で如何にも成り又水白粉にもなり同時に乾いて固まつた儘ではコンパクトに成る

即ち新原料二酸化チタニウム主劑のサーワ白粉の一種

白色と肌色の二種 各一個定價金十錢 大型定價金二十錢

お化粧する肌は常に特にミツワ石鹸で洗つて新陳代謝を促進し皮膚の機能を調節して下さい

其他のサーワ白粉

煉(白・肌) 各三十五錢
固煉(白・肌) 各六十錢・三十五錢
水(白・肌・肉色・黄色) 各五十錢・三十錢
粉(白・肌・肉色・黄色) 各四十錢・二十錢
コンパクト 大型(二個入) 一圓
クリーム白粉 五十錢
化粧水 四十錢
白粉下 三十錢
ヴァニシングクリーム 五十錢・二十錢
コールドクリーム 一圓五十錢・七十錢
頬紅 六十錢・三十五錢
口紅 各三十五錢
眉墨 三十五錢
打粉 三十錢

最寄に品切れの節は本舗より直送。送料小包料共本舗負擔(送料不要)

東京・兩國 ◎ミツワ石鹸本舗 丸見屋商店 (振替口座東京一二〇二番)

消息通の觀測は 三陟が最も有力
最後の決定は本府の裁斷
例の硬化油工場敷地

【羅南】問題の朝鮮油脂硬化油工場地の最後的決定を前に咸北淸津府一圓約二十名及び雄基淸津府尹、池內淸津商議會頭等は五日道廳知事室に參集、兒島知事を中心にこれが誘致に關する最後の策動を凝らし在城中の沼田水產部長に激勵の電報を發したが同日大島朝鮮油脂社長から兒島知事あて

硬化油工場地の決定は本日の重役會に於てその一切を本府及び會社當局に一任する事に決定す
これまでの御盡力を謝す

との來電があり、三陟か淸津かの波瀾曲折を極めた同問題も愈よ近く本府の裁斷によつて決定を見ることゝなつたが、大體消息通の觀測によれば三陟が有力な模樣で淸津には何等かの代償的條件が附され、兩者の面目を樹てるであらうとみられてゐる

淸津も脈はある
李內務部長の土產話

【羅南】沼田水產課長を帶同、去る二日硬化油工場誘致問題その他水產用務を帶びて上城中の李內務部長は沼田氏を殘して四日歸任し大要次のやうに語つた

朝鮮油脂の硬化油工場問題はまだ全く充分に

機運 が熟してゐないやうに感知された、大體これまでの經緯についてみると淸津はその條件に於いて第二位になつてゐるやうである、それはコストの點で電力料、燃料高等のハンデがつくからであるが緊縮するにかゝる問題は技術未熟に過ぎない、然し電力といひ燃料といひまだまだ切下げられる餘裕は充分あると信ずる、ともよると步をかまへて淸津を除外するかに見える會社の態度は甚だ誤解に苦しむところである

常識 的に考へても何れ通り咸北の發展、といふものを度外に措いて本事業は成立しない、ひとり原料關係の上からのみならず港灣施設の點からみても、また貿易關係、生產物販賣關係からみても斷然淸津が優位にある、結局最後的な裁斷は、油脂會社の意向によつて下されるものと思ふが叙上の事情に精通してゐる殖產局である以上、まさか淸津を無視するやうな事はあるまい、絕望どころかまだまだ大いに望みがあると思ふ

忠北の河川改修
起債減額で二河川延期

【淸州】忠北本年度中小河川改修計畫は六十七萬圓を投じ十ケ河川を改修することゝなり、既に淸州川、水安堡川、柏谷川、淸美川、陰城川、永同川、無心川の八ケ河川は改修工事が進捗してゐるが時局が反映して財源たる起債額が三割減、即ち約二十萬圓も減額されたので既定計畫遂行上大難關に逢着し結局殘り二ケ河川の改修は後年度に繰延べの已むなきに至つた、同五ケ年計畫全體には何等變化ない模樣であるが同計畫の一部變更により本年度に十五、六萬圓も勞銀撒布額が減ずる結果、地方民殊に昨夏の風水害罹災民等の打擊は少くない

淸州の三愛國子女團
十四日發團式

【淸州】既報、非常時局に直面し

尊い貧者の一燈
內鮮融和の夫婦 互ひに赤誠を競ふ

【開城】開城郡上道面楓川里五五八番地國田向夏さんが微溢の一部として防空器材費を醵金したとは既報の通りであるが夫國夏さんを助けてさゝやかながら飲食店を營んでゐる妻女の金春和さん（二三）は同地駐在所巡查劉北山乙次氏の妻女が毎日二里餘の田舍道も厭はず出勤時間のため開城に往復してゐるのを見てその赤誠に感激し去る二日母を訪ね日頃苦しい中から貯めた三圓五十錢の貯金通帳を何か御國のお役に立てゝ下さいと差出したので同巡查も深くこれを賞揚し早速獻金の手續きをとつた

警官の隱れた赤誠

【淸州】一警察官に絡る美談が最近、話題を賑はしてゐる、八月下旬、京釜線芙江驛前雜貨商穩本三郎方に制服の一警察官が訪れマコー一箱を買ひ求め同店の主婦に對し同地婦人會を通じて皇軍へ寄贈方を依賴、名も告げずに立ち去つたがその後九月下旬まで更に

熱のない議員連
市計諮問案審議の羅津府會
定員不足でお流れ

【羅津】第二回羅津市街地計畫の諮問並に府會副議長選擧を行ふ臨時府會は去る五日に招集されたが定刻午後一時の出席議員は金琪宅、申鉉琫、小山、仲西、吉原、山本、厚地、中村、申學洙、金宗成の十氏で定員に達せず府會不成立のまゝ午後二時半まで待つた、その間當局と出席議員が猛烈に督促したが遂に効果なく午後二時四十分田口府尹は議長席につき缺席議員をいちいち讀み上げた後

諮問議案は八日まで審查を命ぜられてゐるので延期は出來ない事情にある、現在府內にゐても出席しない議員のあることは頗る遺憾である

と訴へ六日午前十時再開を宣して府會は流會となつた、因に缺席議員は次の諸氏である

▲旅行不在者 中野、三上、朴小出、李鍾昇、前田、▲事故缺席者 柳瀨、中山、大西、豐住、李東朗

初めての醜態
囂々たる非難揚る

【羅津】別項の通り羅津都市計畫第二期實施計畫の諮問事項に對し府會議員の定數未滿によつて遂に流會となつたことは府制實施以來初めての醜態でもあり、當日今期府會の重大性に鑑み傍聽席に睹めかけた傍聽者間では事情やむを得ざる向以外の缺席議員に對し非難の聲囂々たるものがあつた、即ち缺席議員中には羅津府の元老格をもつて自負する者もありたまたま副議長候補に擬せられてゐるためこれが猛運動、或は自己都合の延期を策してゐるのではないかとの觀測も下され、若し然りとせば自己名譽慾にかられて議員の實を忘れることは選擧民を裏切ると言ふことになる、なほ又府議定員二十四名に對し既に四名の空席があり如上のやうに事故者の多い羅津府の現狀としては補缺選擧の必要切なるものあり近く何等か表面化するものとみられてゐる

水菱泥棒

【開城】開城郡中西面會甑里二四六李栗孝（二九）は去る一日午後一時頃白茂線設營場工事場に通ずる排水口から構內に侵入し水菱を窃取して逃走せんとするのを巡視中の野口巡查が追跡逮捕の上取調べ中

甘藷栽培講習

【水原】株式會社京畿圃では甘藷の栽培はたゞに食糧としてばかりでなく燃料資源としても緊要であり、殊に非常時の生產擴充が叫ばれてゐる際とて大いにこれが栽培に力瘤を入れ松村都太郎、石瀨春七兩氏に委囑して試驗中のところ成績頗る良好で反當り優に千貫收穫の自信がついたので京畿府農事課、朝鮮農會、郡農會の後援の下に十二日午前九時から邑北門外で甘藷採取講習會を開催することになつた、講師は朝鮮農會理事八田吉平、農事試驗場技師高崎達藏の兩氏で松村、石瀨兩氏から栽培法について講話があるはず、なほ聽講希望者は同圃に申込めば入場券を交付することになつてゐる

棉價暴落の損失を增收で取戻す
共同販賣は計畫通り實施
忠北の方針を決定

【淸州】忠北道內本年の棉作は豐作である反面棉價が七日現在一斤十六錢二厘で昨年に比し二錢方の低落を示してゐるので豫期の收益は望むべくもなく一時共同販賣を中止し、去る一日から十六錢の値で再開始した程であるがこの棉價低調の現狀は今後早急に立直るものとは思はれず棉作者の困難甚しき事態外れは延いて次年度以降の斬業獎勵の圓滿な進展を阻害されるので道當局では愼重に對策を講究した、然し一面から見れば本年度棉作は天候の順調と栽培技術の向上とにより單位面積收量が著しく增加するに至つたので棉價安を十分に補償して餘りあり、道全體の棉作狀況は反當り收量になほ遜色ものがあつて栽培改良の餘地が多々ある實狀に照して徒らに棉花市價の昂騰を希求することなく栽培技術の實を擧げて單位面積收量の向上を圖り、ある程度の價格安は自力補償に活路を求むるの信念を一層確持すべきであるとの見地から本年度棉花販賣は既定計畫通り遂行することに決定し更に今後の獎勵方針も變改せず棉花王國建設に向つて一路邁進することゝなつた

なほ忠北道內の共販狀況は去る二日の新灘津における一萬五千斤の出廻りが最高で共販再開早々とはいへ全く不振狀態にあり四日現在約三十萬斤の出廻りを見たに過ぎず、これは棉花安のため共販從業員が當業者に對し安價な同情の表現として不乾燥棉、混棉不良なるもの等を適正な等級查定をなさずして不當な取引をなしてゐるのにも原因してゐるのでかゝる取引は嚴に戒めることゝなつた

廣州の籾共販

【廣州】郡農會では籾共同販賣を左の日割で行ふが場所は慶安面京安里農會倉庫である

十月三十一日、十一月五日、十日、十五日、二十日、二十五日、三十日、十二月五日、十日、十五日、二十日、二十五日、一月二十五日、二月二十五日、三月二十五日

なほ販賣方法は指名競爭入札で入札は共販三日前に二回分行ひ、共同販賣所を籾檢查場とすることになつてゐる

高農出のインテリが無錢遊興の天才
惡への第一步は誤れる父の愛
世の親に贈る警告

【淸津】我が子可愛さから自由にさせた許りに半生を北鮮の空にうらぶれて行く中年男の無錢遊興…本籍山形縣北白鷹郡菅原村白須現住所同島國際滿田川旅行（三七）―假名―は去る九月六日飄然と淸津に現れ浪北旅館に宿泊、同七日同旅館を止宿料六十二圓四錢を踏み倒して逃走、到る處で大盡風を吹かせて豪遊してゐたことが判り遂にこの程淸津署に御用となつた

その間料亭「□」では同廿日三十二圓九十六錢、同廿二日二十二圓八十八錢、同廿五日十六圓七十錢、計八十四圓二十八錢の遊興をなし同亭では某組の幹部との觸れ込みにすつかり惚れ込み仲居の某女は廿四日の祝儀も立て替へるといふ歡待振りであつたが無一文と知れて國ロングリの態である、この外「□月」でも同五日十二圓四錢、廿七日には「菊水」でも五圓六十錢といづれもまくしたてる氣焰にまんまとせしめられてゐた、同人はこれに懲らず國際ホテルに堂々のり込んで大食堂で七五圓七十一錢と傍若無人に振舞つたりし正に無錢遊興の天才ぶりを發揮してゐたが、淸津署に拘束されるや忽ち青くなつて〇トトを某友人に飛ばし辛くも釋放されることゝなつた

同人は某高等商科學校を卒業後某鑛業學校の教諭をしてゐたが親馬

銃後陣緊張
大野政務總監の開城地方初度視察

【開城】既報、大野政務總監は地方の銃後視察のため七日京城發列車で知事、天谷秘書官、松岡屬を隨へ七日午前九時五十三分の列車で開城驛に到着、驛頭韓府尹を始め各公職者其他百餘名の出迎へを受けて直ちに府差廻の自動車で開城府出張所に到り、應接室で官民に接見、少憩の後韓府尹、加藤開城府出張所長の案內で府外青郊面排也里冷井洞林漢重氏所有の蔘圃に赴き新蔘採掘狀況を視察、專賣局出張所に到つて晝食をとつたが、その際村鳳鎭氏は鄕原、開城間の鋪道施設、中等學校設置、工場誘致等につき六萬府民を代表して陳情した

かくて午後一時四十分一行は更に韓府尹の案內で開城郡廳、府廳、商業學校、博物館、藥用植物研究所等を視察の上同三時五十分頃自動車で歸城したが府、郡廳では府、郡政狀況を府尹、郡守から詳細に聽取の上職員一同に時局に對處すべき心得につき訓示し商業學校では全校生徒に非常時下における生徒としての本分について訓話があつたが今回の大野總監の視察により開城の銃後陣は一層緊張の度を加へた（寫眞は專賣局出張所玄關における一行）

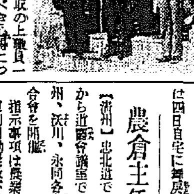

農倉主任會議

【淸州】忠北道では八日午前九時から道會議室で淸州、曾坪、忠州、沃川、永同各農業倉庫主任打合會を開催

指示事項は農業倉庫の業務▲倉庫利用勸獎及び籾共同販賣獎勵▲農業倉庫事務刷新◇打合及び協議事項は農業倉庫業務規程改正▲農業倉庫共同販賣規程改正▲農業倉庫證券面記載事項統一▲農業倉庫の玄米調製▲火災保險契約▲移出港に於る米穀販賣斡旋機關設置に對しこれが利用▲農業倉庫と米穀統制組合との連絡等

銃後の花

【開城】臨溟公立普通學校長大中忠氏は過般高陽郡一山公立普通學校長に轉任に際し有志から寄贈された記念品代十三圓三十九錢を國防費として獻金

×　×

開豐郡進鳳面芝金里南村青年振興會青年部員一同は四日午後九時から翌午前二時まで附近の小川で蟹を採取し、それを賣つて得た七圓五十六錢を九日防空器材費として郡廳を經て獻金

×　×

【永同】鎭川邑內朝鮮料理屋迎樂館の妓生連はこの程素人芝居を催して約百圓の收益を得たので諸費用を差引き殘金五十圓を國防獻金

×　×

槐山郡曾坪國防婦人會主催でこの程北支事變映畫會を開催したがその利益金百五十餘圓に達したのでこれを恤兵慰問金として獻納

×　×

槐山郡曾坪面民は同面長李明善氏の時局講演に感激して宿泊の宿費を節約してそれ〴〵國防獻金

×　×

【仁川】警察署では時局に對する認識講演のため各主任交替で管內各所に出張、座談會や講演會を催してゐるが效果滑々とあらはれ業面新川里細打業千氏といふお婆さんは一ケ月間に亙り毎日十錢づつ貯めた三圓を、同里崔下川勇次郞氏は慰問袋二箇を、放金一同三十一名は八圓二十一錢の慰問品他十四圓七十九錢を、又永宗面雲南里鄭景明氏は一圓をそれぞれ國防費の一部にでもと駐在所を通して獻金した

×　×

【開城】開豐郡興敎面鳳門里東山頭農村振興會婦人部では共同作業や叺織等によつて得た收益金五圓七十錢を國防獻金

×　×

開豐郡畜產係產業技手稻井吉太郎氏は故孝子夫人の香奠返しの代りに二十圓を國防獻金

×　×

【永同】愛國婦人會報恩分區では去る九月二十九日邑內市日を利用し街頭で國防獻金二十四圓五十九錢を募集して報恩郡軍事後援聯盟に寄託した

×　×

槐山郡淸安面道路修繕工夫十餘名は過般の生產報國日に面邑內里に井戶を掘鑿して得た勞賃二十圓を國防獻金した、また同面青龍里梅村婦人會では同日會員總動員で山に登りドングリ拾ひをしてこれを賣り、得た代金三圓餘りを國防獻金

人の動き

▲湯村本府農林局長　產業視察のため九日槐山郡へ
▲宮本京城地方法院長　七日汶山を視察、同日開城へ
▲横山正盛氏（淸州郡在勤產業技手）着任挨拶のため七日本社淸州支局來訪
▲調田勝三氏（同）同上
▲松本九州男氏（同森林主事）同
▲鍋子忠州稅務署主任稅記　五日各方面へ新任挨拶

盜人たけぐし
ばれたのを密告と誤解し友を毆つて半殺し

【仁川】富川郡北島面矢島里船乘金在克（□）は四月廿五日頃船主文泉岩氏の鷄エビ二瓶を窃取賣り飛ばしたが發見したのを同僚の曹平君（□）が密告したものと誤解し、泥醉の揚句、四方に押しかけて毆打、身體の自由を失はしめた、これが爲め曹は目下重體で逃走中の金は四日自宅に舞戻つた處を御用

鑛峰松島金剛
遊園會社の諸施設進捗

【仁川】港仁川の秋も漸くたけて山野に行樂のシーズンに入つた、なかんづく京仁都人士あこがれの松島遊園の名峰、松島金剛から碧瑠璃のかなた、濃く淡く水天に連なる諸島を前にして俯瞰する雄大壯麗な景觀はまた格別だ、あの南歐の如き海岸と調和にしてさびある風趣は正に大自然がものする稀觀といひ得よう

松島遊園會社ではこの鑛峰を中心とする十萬坪の地域に海の公園化を目指して、昨年十月から工を起しセッセと施設を急いでゐるが、大プールをはじめ豐富にして多岐多樣な遊戲場の施設や娯樂設備の如きは早くも一般から來春の竣工期が待たれてゐる、なほ同會社では既に松島金剛を中心とする周圍の廣範圍に亘る能率佳絕の住宅地帶の土地分讓を好成績裡に完了したが更に去る二日から第三回土地分讓が開始され實行は極めて順調である（寫眞は鑛峰松島金剛の一角）

勇士未亡人獻金

【淸州】北支南苑の激戰で護國の鬼と化した淸州出身、故大倉上等兵の若き未亡人トミ子さんはその後市內淸水町の實家、木崎作郞氏方で亡き夫君の冥福を祈りつゝ侘しく暮らしてゐるが故人の香奠返しとして邑事務所を通じ防空器材費へ十圓を獻納した

野菜組合大當り
仁川の企て さらに擴充

【仁川】支那人野菜耕作者並に行商人の團結により獨占されてゐた野菜の出廻りも日之出町野菜組合が組織されてから不安全く解消、漸々と鮮農の地盤は擴つてゐる好況に鑑み、更に鮮農の厚生を圖り生業組團の意味からも右組合の外にも強力な組合を組織せしめようと府勸業係りでは種々調查準備中である

性根の直らぬ泥棒
七年の懲役

【淸州】忠南公州郡寺谷面花月里生れ住所不定、無職朱鍾鳳（三□）は竊盜前科十犯を有する強か者で大正十年以來前後十年三ケ月の刑務所生活を續け本年六月十六日やつと公州刑務所を出所したものであるが九月十一日午前一時頃、淸州郡北一面酒井里地內淸州、槐川間道路傍にある丸本砂金鑛業事務所に侵入し同所金庫內の現金百十圓七錢及びクローム側中時計ほか數點時價十二圓位を窃取し、越えて同十八日午前一時半頃淸州郡南二面陽村里金商昇方雜貨店の表戶を取外して侵入、店內にある蓄音機、レコード九枚時價五圓位を窃取して、またも捕はれの身となり去る七日の淸州法院支廳法廷で開かれた公判で保坂判長から竊盜累犯として懲役七年の判決を言渡されたが被告は控訴すると嘯いてゐる

忠北農試事務所竣工

【淸州】既報、鳥致院邑近くの四州面鳳凰里に總工費八萬圓を投じて移轉することになつた忠北道農事試驗場事務所の新築工事は、この程竣工したので本月中旬までに引越し執務することゝなつた

蠶業技手打合會

【丹陽】郡では各面蠶業技術員打合會を六日午前九時郡會議室で開催、道から松宮技師臨席し、郡守統選の下に各自意見を交換して午後四時散會した

米院街道の殺人
手懸りは兇器だけ 犯人の目星つかず

【淸州】既報、淸州郡南一面斗山里路上、柳永錫（□）が去る五日午後十時頃、淸州市場からの歸途、斗山里部落前の米院街道で何者かに鈍利な草刈り日本鎌で慘殺され賊は被害者所持の牛賣り代金百十圓を奪つて逃走した殺人強盜事件發生以來、所轄淸州署では犯行現場を搜查本部として嚴重な搜查陣を張り西澤司法主任以下刑事隊は搜查本部に籠城つて不眠不休の活動を續けてゐる

しても手に甘い世の親へのよき警告である

賣上げ高五十萬圓
仁川の見本市

【仁川】六、七の兩日公會堂で催された商品見本市は全鮮商人の大人氣を呼び素晴しい成績を收めて終了したが入場者八百餘名の賣上高約五十萬圓をあげた、而してこの見本市の餘韻は久しく秋風を仰つてゐた旅館、カフェー、料理屋等に萬遍なくふり撒かれ、兩日に亙つて府內に落ちた資金三千餘圓を下るまいといはれてゐる

新長市場復活

【廣州】郡內東部面新長里新長市場は昭和二年設置され、その後閉鎖の狀態であつたが東部面有志等は去る五日午前十時から面事務所に集まりこれが復興について協議し、七日から市場を再開した、市日は陰の四、九日であるが七日は數千人の人出があつて大賑ひであつた

泥棒待つた

【開城】府內池町一四九金秀吉（□）は去る三日午後九時頃京城府五ノ一ノ一林仁厚方の錠を破壞して侵入し衣服類、白米（時價百五十圓）を窃取逃走せんとするところを巡察中の南本町派出所巡查が發見追跡して萬年橋附近で逮捕した

產前產後に！

喜谷實母散（きたにじつぼさん）

主効
產前產後　血の道　冷え性　つわり　月經不順　こしけ　頭痛眩暈　子宮病　ヒステリー

定價　一日分二十錢　三日分五十錢

婦人病の豫防と治療には、何をおいても一番先に喜谷實母散の服用を！

類似品多し　喜谷の商標に御注意下さい

喜谷

東京市京橋區京橋二丁目　喜谷市郎右衛門商店

婦人良藥

秋冷身にしむ頃となりました

この期に多い冷込みや感冒が御婦人を病魔へ誘ふ第一步

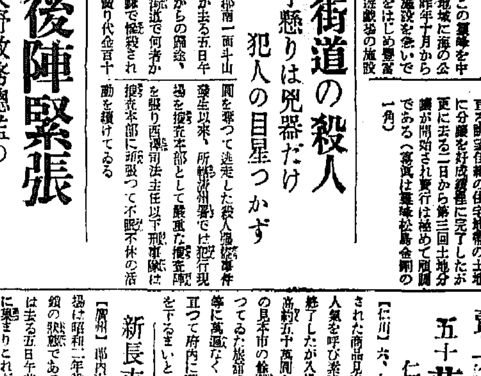

血液の循環を良くしませう

肺結核
腎臟結核・喉頭結核・カリエス・肺壞疽
化學療法新劑 チモフオーゲン
（靜脈內注射）

斯界の權威なる慶應醫學博士有馬英二先生は五月醫事新誌上にて醫學博士の往診ひを論題を明らかにするために、最初に結論を申します。それは咽喉結核患者又は腎臟、膀胱結核患者にして嚥下痛、腎部疼痛尿意頻數に苦しむものに是非新藥「チモフオーゲン」の靜脈內注射を御すゝめしたいのであります。と冒頭して先生の御實驗を詳述せられ、上述の如き望外の好果は私の自ら經驗した偽らぬ事實である。喉頭結核の後の悲慘な嚥下痛は我々醫師の常に持てあます所であり、…

肺結核早期治療

チモフオーゲンの奏效は上記に下記文獻記述の如く既に大多數に於て確認されたる處なるが殊に肺結核中に未だ結核菌を見出さざる時期即ち初期一期乃至二期程度にありては本劑により最も良好なる成績を擧げ得たりと發表されて居る點である。…

尙は今日迄刊行せられたる文獻は左記の通りであります。

醫學博士 有馬英二先生（東京醫事新誌）
醫學博士 鮎川武二郎先生
醫學博士 橋本久先生（グレンツゲビート）
醫學博士 梁□吉先生（醫事公論）
醫學博士 服部光平先生（臨牀醫學）
醫學士 佐々木幸先生（結核）
醫學士 渦田勝年先生（東京醫事新誌）
醫學博士 谷信吉先生（內外治療）
醫學博士 及野謙一先生（實驗醫報）
醫學博士 岡崎延容先生（治療及處方）
醫學博士 永井勇先生（治療及處方）
醫學士 金英鎬先生（臨牀醫學）
第十五回日本結核病學會總會演說要旨（拔萃）

東京市日本橋區本町三丁目　一手販賣元　株式會社 鳥居商店　振替東京二二六八四番
大阪市東區道修町三丁目　關西特約店　株式會社 田邊五兵衛商店
札幌市南四條西十三丁目　製造元　三星藥品株式會社
（說明書一手販賣元より無料贈呈）

朝鮮海洋社航路廣告

濟州線 毎日往復
寄港 三千浦、大湖芝、大山、
寄港 大靜里
瑞山邑內自動車路
代理店 瑞山 宗東運送店

舊島線 仁川發午前九時 舊島發午後三時 隔日
寄港 浦池、內里
瑞山邑安眠內自動車連絡
代理店 瑞山 安眠商會運送部

唐津線 隔日往復
寄港 浦沼浦
代理店 唐津運送店

仙掌線 隔日往復
寄港 仙掌、孔德里、南元浦
代理店 仙掌 合德運輸組 仙掌陸仙運輸組

溫陽線 月八回
寄港 牛元浦、屯浦
代理店 白石浦運送店

海州線 仁川發午前八時 海州發午前八時 隔日
寄港 延坪島
代理店 海州運輸株式會社

龍湖、仙峯、溫陽谷線ノ仁川出帆八干潮二時間前、出帆各地出帆八滿潮二時間前トス

仁川府港町一丁目五番地
株式會社 朝鮮海洋社
電話 二三一番（營業、宿直）二〇一番（船舶其ノ他）

九州郵船出張所

釜山出帆

博多行
毎日午前十一時
對州經由長崎行
毎月十二回午後二時
一日四日六日九日十一日十四日
十六日十九日廿一日廿四日廿六日
廿九日出帆

下關行
毎月六回午後六時
四日九日十四日十九日廿四日廿九日出帆

貨物は左記へ御照會被下度候
釜山府第一棧橋
九州郵船株式會社出張所
電話二四二一番

絕對カブレヌ高級白毛染

醫學博士 岸野貫一先生
醫學博士 岩井勝三郎先生
實驗御說明

本白毛染は如何に皮膚の弱き者や既にカブレて非常に難儀し居らるる者と雖も絕對カブレる心配はありません

仁川府宮町通り
朝鮮化學研究所

瘡疥亡國より救濟の功績により初代松前候より拜領の御紋章は本劑の登錄商標

本舖 京城 日開 三名堂 肉傷秘方 醫藥の公館

效らずば措る
濕の川瘡の藥ツーサン劑
特種原料ヒドノカルプス脂肪酸の有効成分を主藥とせるものにして他に比類なき各種瘡疥の特効藥永年の難症すら數日で根治せる效果實際上の證明はツーサン劑の應用を證す

價格 一號 ¥0.20 ¥0.30 ¥0.50 ¥1.00 ¥2.00
二號 ¥0.50 ¥1.00 ¥2.00 ¥5.00

御名藥店デパート製品部に有り

御宴會に
御注文に
菊水
電話本局 二一八八八 二一六五〇 一五一〇

アンチフロヂスチン

濕布に優る消炎巴布劑

四十有餘年、六十ケ國の名醫によりて推奬せらる。一回の貼用、十二乃至二十四時間有效！

アンチフロヂスチンは小は腫物の如きより、大は肺炎の如きに至るまで凡て炎症の存在する場合に適應し、使用の目的に應じた大小五種の包裝で市場に供給されてゐます。

本劑の適應症と包裝

第一號品（一百瓦入金六拾五錢）は、過傷、瘭疽、癤腫、痔疾等に……

第二號品（二百瓦入金壹圓拾五錢）は、各種の腺炎（扁桃腺炎耳下腺炎、淋巴腺炎その他）諸症並に打撲、捻挫症等に

第三號品（三百瓦入金壹圓五拾錢）は、氣管枝カタル、咽頭炎、關節囊炎等に……

第四號品（五百瓦入金貳圓七拾錢）は、腹部及骨盤等の炎症並に充血諸症及び靜脈瘤等に

第五號品（一・五〇〇瓦入金五圓三五錢）は、肺炎その他病院の大量用を目的としたものであります。

用法は、心地よく耐へ得らるゝだけ高溫に溫めたる後、厚く患部に塗布（貼用）するものです。

（詳細は說明書にあり、說明書は御申越次第郵呈）

本劑の聲價を示す尺度

アンチフロヂスチンは米醫ブレース及びシーツ兩博士が四十年前その母校コロラード大學研究室にあつて創製された外用消炎劑でデンバー化學製造會社の製出に係る。

初めは母校所在地及びその附近の都市にのみ用ひられたが、應用が便利で效果また在來の諸法に比し斷然優秀なところから各地に喧傳せられ、遂に合衆國全土に普及し、現今にてはソ聯とブルガリアの二國を除き、世界各國に行き渡り實驗諸家間に愛用を博してゐる。これ本劑の聲價を示すに足る尺度であります。

當會社發賣の本劑は前記デンバー化學製造會社の許諾と指導の許に同一方法によつて我が品川工場に於て製造する國産品であります。

三 SANKYO 共

東京市日本橋區室町
日本製造發賣元　三共株式會社

植物ホルモン活用藥

ネオネオギー

約一月量入大瓶
正價一圓五十錢
徳用瓶三圓九圓
全國藥店にあり

消化力急進

兎に角一度試されたし

食べ過るほど食慾が進み體力が充實する

早く消化し血肉を増す

三度の食事が待遠しく、どんな食物でも美味しくたくさん食べられる人は健康體であるが、すこしも食慾がなく、食べても一杯か二杯がやうやくといふやうな人は、身體の何處かに異常があるか、あるひは、取立てて病氣といふほどでなくとも全身的に弱つてゐる人にちがひない。

かう した人は、百人が百人まで胃腸の機能が弱く、常に、胃痛、腹痛、腹鳴りがある。胸がつかへる。胃中の酸が多くなる、又はかへつて少くなる、それはかりか、胃弱が原因で、頭痛や頭重、肩凝り、下痢、便秘、不眠、倦怠に惱ませられる。

胃腸 ぐらゐ大したこともあるまい、と放置してゐると胃腸壁の炎症は激しくなり、胃壁に弛み、內面は荒れる、たゞれる、疵ができる、出血する。さらに進むと、潰瘍をつくり、命取り病たる癌を生ずることさへあるから怖ろしい。

胃腸の弱い人や、胃腸が因で病弱に陷つた人は、どうしたら、ほんとうに恢復し、丈夫になれるか、澱粉や脂肪分を溶かす所謂消化藥や、胸スカシの制酸劑はたくさんあるが、胃腸の內壁から革めて、全身的に強くする藥はないか、筆者は、この目的のためには斷じて、特殊藥物たる植物ホルモン活用のネオネオギーをすすめる者である。

今ま での藥物とどうちがふか試してもらへばすぐ判るが、これを服みだすと、腸內壁を強めて、荒れやたゞれを治す。つまり、病變を恢復して組織的に強化するのである。だから、機能が革まつて直ぐに食慾が起つてくることになる。食慾が起るばかりでない。この藥には、小腸絨毛といふ榮養吸收を營むたいせつな部分を強化する獨特の作用があるから、食べたものが早く消化されると同時に、ドシドシ血肉が殖える。これならイヤでも病衰は恢復し丈夫にならねばならぬわけだ。

排便量減じ便臭も減少

尾籠な話だが、これが大事だ。なぜネオネオギーで便量が減るかといふと、人間の排便の水分を除く約半分は細菌や細菌の死骸からなつてゐる。これは、よく消化されぬ食物が腸にあると、腸內の細菌が好んでこれを食べ、忽ち何千倍何萬倍に繁殖し醱酵を起し、毒素が血液に吸收されるので勿論人體を非常に弱くする。從つて、便量の減る事、それから便臭も減ずるのはネオネオギーの稀らしい效果の證明であるから服用者には注目を乞ひたい。

胃腸の弱い人、全身的に弱い人、病中病後衰弱、そのほか、滋養強壯劑を必要とする人はぜひ實驗されたい。

購入の注意

定價 三百六十錠入一月量金一圓五十錢、徳用瓶は三圓、九圓の二種、錠型粉狀あり。全國藥店にて販賣す。但植物ホルモン劑はネオネオギーのみ故、必ずネオネオギーと指名あれ。

直接 御注文は創製元より送料不要代金引換便で急送す。者はハガキで申込み 創製元東京市日本橋區蠣殻町電停前廿六日本微生物研究所
〃研究所々在地は從來小石川關口町なりしも今般新住所へ移轉す

NNIOD—233

悲慘な在蘇朝鮮人

不毛の地に追はれる 二十萬の朝鮮人

牛馬扱ひの强制移住

魔手を遁れた鮮農泣いて語る

【朝鮮軍當局談】これは去る九月下旬琿春縣梨樹溝附近で逮捕した不正越境者鮮農李某の語る所である、吾々は時局柄、事國際問題に關係する事項について多く語るを欲しないが、唯本篇を公にするのは現に蘇聯の採りつゝある極東朝鮮人奥地移住問題が如何なる感情を在蘇朝鮮人に與へつゝあるかを紹介し、半島二千萬同胞の人道的正義感に訴へんとするに外ならない

過去數十年間我々營々と築き上げた地盤と生活の基礎を一片の命令で都ち奪ひ去られ萬里の異境に囚徒の如く追ひ遣られる人々ほど悲慘なものはあるまい、極東に在る廿萬の可憐な我朝鮮同胞が今その悲慘たる運命を辿つてゐるのだ、嚴重なる蘇聯ゲペウの監視の網を潜つて琿春縣內に逃入し得た一有力朝鮮農は滂沱たる悲憤の淚を拭ひながら蘇聯の暴狀について語る

極東蘇領在住朝鮮人に對する移住命令は九月一日附を以て一齊に通達されました、滿洲事變後在蘇朝鮮人の日本に對する觀念は一變し日支事變勃發するや其動向は著しく愛國的に傾いて來たゝめ、その愛國的言動の結果、多數の者が銃殺されるといふ有樣、朝鮮人を全く厄介物扱ひに虐待に虐待を加へて中央アジヤの荒漠不毛の沙漠地帶に銃劍の威嚇の下に一網打盡に强制移住せしめられるのは、昔の西伯利流刑の徒、或は現今の强制勞働者の群と何等選ぶ所はなく、たゞ違ふのは東から西へ送られると云ふ點だけであります

强制移住の因由

極東蘇領國境地帶居住の二十萬の朝鮮人を一括して强制移住せしめると云ふ事は重大な政治的原因からで、先づ其の第一として蘇聯の覇權下に呻吟しつゝあつた朝鮮人が反蘇、親日的となつて日滿兩國に接近し、反蘇騷擾の虞れが充分にあつたためだと思ひます、その二三の例としては

(一)ニコライエフスク地帶流下六ヶ所部隊(朝鮮人のみを以て編成)の幹部數名は親日の傾向があつたとの理由で射殺され部隊全員も農民と共に强制移住を命ぜられました

(二)三ヶ月軍事教育の爲召集中であつた朝鮮人青年は期日內に除隊され移住準備を命ぜられました

(三)浦汐附近で行はれた朝鮮人の會合が支那に於ける日本軍勝利祝賀會となつたこと、元來同村は反日示威地だつたのが最近親日氣分が濃厚して來ました等が擧げられます、第二に朝鮮人を今の中間の耳目から驅除された中央アジアに統轄地に送り、動物的强制勞働を强ひて棉花、共産問題の解決に資せんとするもので、朝鮮人を追放したり强制勞働をさせるのではない、從順な朝鮮人から廣大な肥沃地に移住せしめる優遇策だと蘇聯では宣傳してゐますから……」と言ひ淚に咽ぶ

すが、移住地帶はカザツクスタン、ウズベツク、トルクメン等の例の有名なトルクシブ鐵道沿線の砂漠地帶で、沙漠が大部分を占め放牧棉花の外は僅かばかりの米作が可能なだけといふところです、第三は滿洲國が日增しに隆盛となり蘇聯の國境は日本軍の盛況に脅威を感じたゝめ露民は擧げて王道樂土の帝國を享受し內鮮滿の結束が益々固くなつたのを知り、共産治下の生活を嫌つて次第に反蘇親日に向つてゐる在蘇朝鮮人を危險分子として追放の地に隔離しようとする爲で、この三つは何れも相關聯して居ると思はれます

强制移住の狀況

强制移住發令と施行期日が極めて短期日だつたので、何れも狼狽して家財や家畜類を賣出した爲めその市價は忽ち暴落し、一束三文で手放すの餘儀ない狀態となり、大部分の者が輸送途中の食糧へも充分に買込み得ず、しかも輸送當局は發令當時の言を翻して一日五錢の手當も支給しない有樣で一同の窮狀は目も當てられません、私が越境の途次立寄つた一農家の朝鮮人主婦は『私等は幾ら働いても作物は自由に處置出來ず、日々の生活さへ立行かないので朝鮮に歸りたいのは山々だが、出國も許されず近々このよく慣つた耕作物も捨てゝ出發せねばならない』と泣いて語つてゐました、ウォロシーロフスクでは浦潮師範大學生を含む多數の朝鮮人が强制移住の反對運動を擧げようとして逮捕され、琿春越境方面では越境出國を企て多數の朝鮮人農民が或は逮捕され或は射殺されたと云ふ話で、私が越境出來たのは全く奇蹟的でした

輸送は貨物列車を使用し一車輛に十家族づゝ詰込まれて居りますが、家族の多い朝鮮人の事ですから輸送となつて牛馬扱ひと何等異る事なく、逃走を防ぐため嚴重に武裝兵が監視してゐるといふ有樣で囚人列車に劣るとも優るとはないのでした、第一回の輸送列車がハバロフスク方面で顚覆し多數の死傷者を出しました際、蘇聯官憲は充分の救護も行はず、死體の如きは犬猫のやうに埋葬されました

移住朝鮮人の運命

二十萬朝鮮人の生活の基礎を根底から覆し、其の擁護と呪咀を省みず强行される移住が立派な成果を結ぶはずはありません、彼等が移行くべきカザツクスタンは前述のやうに沙漠不毛の地で水田農業本朝鮮人の最も得意とする生業の發展は思ひも寄らず、從つて元來蘇聯の政策によつて收穫的取扱ひを受けてゐる彼等が、何れに移住させられるにせよ、その政策の改善の期待し得ない事は明瞭であります、吾等も徹底的に搾取され動物的に酷使されて異境に死亡の外はありません、それにつけても現在の朝鮮の隆々發展して私共の祖國を去つた時代に比べて雲泥の差あるに驚いてゐる次第であります

團體旅客や貸切 十日から取扱開始

鐵道全く常態に復す

鐵道局では既報の通り十月五日から全線に亘り列車運轉回數の制限を解除し從來の運行に復したが貨切扱ひや團體旅客の取扱ひは種々の都合上當分の間已むなく中止中のところ、旅行季節に向つて一般旅客の便益を顧慮し一刻も速に取扱ひをなすやう準備を進め愈々十日からこれ等の制限を解除、全く平素の取扱ひに復することとなつた

簡保の紙芝居 兒童に大好評

京城遞信分掌局では簡易保險の爲に紙芝居を利用し相當の效果を收めつゝあるが今度新しく「親孝行」「健康の歸は國」の三種が出來たので七日先づ西大門公立普通學校で三年生以上九百名を三回に分けて實演したところ、多大の感銘を與へた模樣で素晴らしい好評を博した、之に自信を得た同局では連日引續き府內各校を巡回實演すべく意氣込んでゐる

唐縣城門に飜る日章旗

(北支戰線)=航空便

千人針の兄弟が お禮の贈り物

學用品を呉れた優しい勇士へ

千人針にお守に下帶

『千人針兄弟』が前日華…病の床にある母に代つて、出征する父へ贈る千人針を縫ふ幼兄弟、京城府町一の二九重本範勇治君(十)と節子さん(八)の本紙記事は同情を呼び、情熱の勇士〇〇部隊上等兵浦林重明君が學用品や玩具などを子供の愛らしい贈物をして慰問に相應しい美談を生んだが、こんどは兄弟がこの勇士に『小父ちやんも兵隊さんだからいつ御國のために出征しなければならないかも知れないから……』と再び寄贈にたつて日の丸と祈必勝の三文字をかたどつた千人針を縫つて、お母さんの愛子さん(三)が眞心こめて縫つた褌と身代りのお守と一緒に、八日兄弟仲よく手をつないで本社を訪れ『あの兵隊さんに送つて下さい』とことづけて行つた、本社では早速この幼兄弟の眞心の贈物を浦林上等兵に送り屆けることになつた

千人針を持つて本社を訪れた兄弟

京城競馬の入場料獻納

京城競馬會で得た入場料三千五百三圓九十錢の中千百圓を空軍機獻納費に、同じく千百圓を軍馬獻納資金に、殘り千三百三圓九十錢を京城軍事後援聯盟に獻納することゝなり八日それ〴〵手續きを濟ませた

愛國譜

▲京畿道金浦郡民一同は我軍最防空施設の重大なるに鑑み郡民一同の愛國の結晶たる金千圓を朝鮮防空器材費に獻金した

▲京畿府漢江通り二ノ二渡邊美夫(二二)の兩氏は時局に鑑み國防の益々重大なるを痛感し上女の寄附

▲四百五十圓朝鮮菓子卸業組合長に獻金し金百圓を朝鮮防空器材費に獻金

▲百圓漢城商科學師會、二百圓南山町井上文市、百圓壽町齊加千里、百圓京城倉料山御商野球聯盟

秋の釋奠

十五日執行

經學院秋季釋奠は例年の如く南總督、大野政務總監臨席の下に來る十五日執行

總督府の映畫『銃後の朝鮮』

各道に配給

總督府では半島銃後の活動ぶりをフイルムに納め映畫『銃後の朝鮮』を作製したがこれを全鮮民衆に紹介のため十六ミリに複製し各道に配布準備中のところ、この程完成を見たので八日それ〴〵各道に配給した

注目される判決

鑛石盜掘事件の公判

九名の壯丁が黨をなして人の鑛山の鑛石を盜掘した事件の公判が八日京城地方法院で開廷された、檢事はやはり强盜罪として懲役二年六ヶ月を求刑したが裁判長が果して如何なる判決を下すか注目を惹いてゐる

忠北槐山郡清安面鶴新里宋少基外八名は去る四月廿三日夜十一時半頃同面鳳谷里鑛石採掘所有鑛山で鑛石四十貫を盜掘中、同鑛山監視人尹永奭、呉夏吉に發見され誰何されるや前記九名は棍棒を振りあげ『殺されてもいゝ奴は來い』と脅迫し盜掘を續けた事件である、判決言渡は來る十五日

無錢飲食

京城新堂町一〇五金鑛ブローカー李貞成(三)は七日午後八時から午前零時まで本町

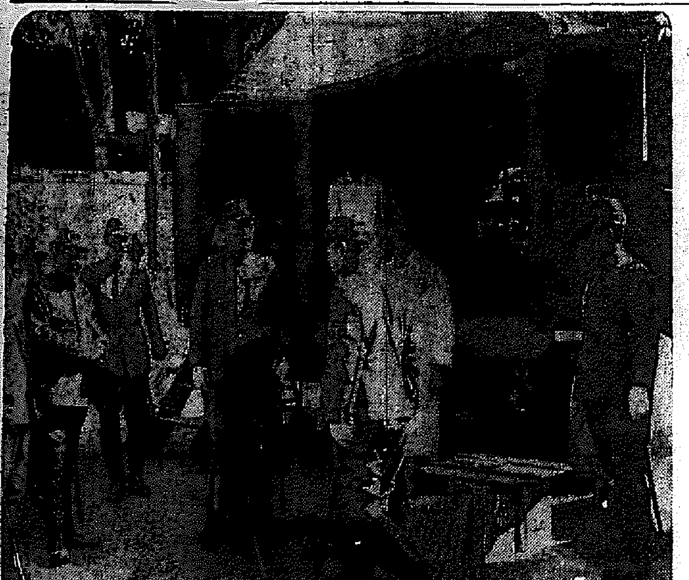

傷病兵を見舞ふ香月軍司令官

(〇〇野戰病院)=航空便

模範店員、實は鼠

千五百圓の新刊書を食つた

丸善支店の泥棒雇人

既報、京城本町二丁目丸善支店雇人全致修(二)は信用されてゐるのをいゝことに店頭や倉庫から書籍、文房具の拔取りを働き本町署鈴木刑事に逮捕されたが、取調べによつて鷄くやうな巧妙な竊盜が判明した、全は店內の靜かな間に巧に醫學、物理、藥學等の價の出る書籍を去る四月以來九月まで百數回價額一千五百圓を竊取、鐘路と本町一文光堂、本町二丁目書堂、本町三丁目書館の三軒の古本屋に新本を半値以下で賣りながらには東大門外の野全(前科六犯の札つきの强盜犯人原敬富町四二の自宅附近の果物屋に前記古本屋を呼び寄せ賣つたことともあり、犯行が巧妙的のため取調べも苦心を重ねまた相當數の店員と信じられてゐた全は前科六犯の札つきの强盜犯人であることも判明、丸善支店長は鈴木刑事が犯人を逮捕するまで全く被害のあることを知らず全は模範店員と信じられてゐた

今度は赤痢

京城府內に患者續發

コレラは釜山の一名だけで見事食ひ止めたが秋冷と共に京城府內には赤痢疑似が續發しはじめ昨今では毎日二、三名の赤痢患者が發生、府內各署では防疫陣を强化し赤痢防の撲滅に腐心してゐるが八日またも二名の新患者發生、順化病院の半數以上は赤痢患者が占領

朝鮮神宮競技

一般並に専門部蹴球決勝

第十三回朝鮮神宮競技のトップを切つた蹴球戰は、さる四日から一般、専門、中等各クラスに分けて運日京城運動場で舉行、八日午後一般並に専門部の決勝を行つた結果一般セブランス醫專及び大倶が入擧及び全普成をそれ〴〵破つて優勝した

セブランス優勝

専門決勝セブランス醫專對普成大陸科の決勝戰は一時十分から李秀鉉(主審)片茂英、金龍圭三氏審判セブランスの先蹴で開始前半セブランス强引に押して二點を先取すれば、普成は後半に入つて盛り返し一點を返したが遂に二對一でセブランス優勝した

セブランス 2	(2—1) (0—0)	1 大陸	

優勝した兩蹴球團 上清津軍、下セブランス軍

清津優勝

一般決勝清津對全普成の試合は三時三十分から金有先(主審)李裕磁、全在弘三氏審判清津先蹴で開始、前半兩軍接みに接んだが遂に無得點のまゝ後半に入り、清津後半で二點を擧げ二對零で波亂の普成軍に凱歌あがる

清津 2 (2—0) (0—0) 0 全普成

僞妓生

住込んで拐帶

京城樂園町一五八朝鮮料理店妓生で名歌手である金蓮姫さん方へ去月廿五日午後六時ごろ全北金堤邑東津面の妓生(二)と自稱する女が訪れ『私は田舍で妓生をして居りましたが止むを得ぬ事情で京城へ來ましたもの知る人とてありませんから暫らくおいて貰へませんか』と懇願するので、氣の毒に思つて同居させてゐたところ六日頃女の姿が消えると共に現金百十圓其他貴金屬類が霧の如く失せてゐるので鍾路署では頭女の行方を嚴探中である

雇人殺しに懲役五年

去る九月十一日京城樂園町金永良方雇人田永鎬(二)は同家雇人孫萬の部屋の戸を無斷で開けたことから喧嘩を初め、田は孫の頭部を棒切で毆打し翌日遂に絶命せしめたといふ樂園町一二三番田永鎬にかゝる傷害致死事件の公判は八日京城地方法院で山下裁判長、志保田檢事係で開かれ檢事より懲役五年を求刑された

救療箱を倍加

全鮮に給付

總督府衛生課では聯肥の救療藥品の施與につき警務局とも打合せの上これが範圍の擴大普及について考究中であつたが、今回右藥品箱の增設及び配合の改善を實行し將來一面に二箱の配給を行つてゐるものを四箱に增加しその保管場所も學校、農村振興更生指導員又は社會施設に理解ある人物を選んで僻陬地に備へつけ、救療範圍の內容も大いに充實強化することとなつた

話題 特急

☆……フグのうまい季節になつてあちこちに『ふぐ料理』の看板が目につくやうになつたが、これはあるフグ料理屋の女將の話……

☆……「この頃のお客様は皆さんが悪い、このフグは何處で獲れたのだと必ず聞きになるから、近海でせうと申上げると、釜山ぢやあるまいかなですッて……

☆……釜山でも丈夫です丈夫でもしますと、コレラは大丈夫でもフグの中毒の方は保證出來ないそれとも本當に大丈夫ならヒレ酒を一杯まけろですッて、お客様も世智辛くなりましたわネ」

時局映畫會

【江原】鐵原郡では九日午前、十日午後二時で時局映畫會を開催

京畿道衛生課では京城府と協力、防疫陣の强化に努める一方一般府民各自は飲食物その他の衛生に注意、一寸した不注意から病魔に襲はれるやうなことなく一意生業報國に邁進、銃後の完璧を盡すやうにと一般府民に要望してゐる

HSK 濱名湖印 うなぎ蒲焼 (肉當の新れぬ高級献立) うなぎの肝(蒲焼) 濱名湖畔 濱名湖食品株式會社

トバタ 發動機 揚水ポンプ

1½—10馬力
2—6吋
一手販賣店 三菱商事株式會社京城支店 京城府南大門通り

武田産婦人科病院 新學期開始 四月一日 武田産婆學講習所 京城府長谷川町(朝郵裏門前) 醫學博士 武田正房 電話本局(2)四五四五番

補血强壯劑 蕃茸トニク

登錄商標 八合資會社 千葉商會 本店 香川縣善通寺市 支店 東京 大阪 岡山 高松 函館 京城 振替口座
◎特製防寒胴着 ◎特製防寒チヨツキ ◎特製防寒靴 ◎海軍准士官以上特製防寒帽 總當リ(一等三千圓ワリマシ付)抽籤景品付 海軍特別拂下品 四圓ヨリ

第二回 模型飛行機競技大會 日時 十月二十三日 午後一時 場所 [illegible] 種目 [illegible] 帝國飛行協會朝鮮本部

青松の山と碧海の大自然美!! 半島無二の理想的保健郷!! 仁川松嶋 臨海住宅地分讓 現地御視察歡迎 御案內は當社にて奉仕 案內書贈呈 松嶋遊園京城出張所 電話本局②六〇八八番

はげ・抜毛・薄毛 毛生液 [illegible]

株金拂込催告 當會社株金第貳回拂込(一株ニ付金七圓五拾錢)期日ハ去ル十月一日限ニ有之候ニ就テハ未ダ御拂込無之方ハ期日後金百圓ニ付一日四錢ノ割合ヲ以テ延滯利息相添ヘ至急御拂込相成度此段爲念公告候也 昭和十二年十月八日 朝鮮麥酒株式會社

坂井耳鼻咽喉科醫院 京城本町一丁目入口 醫學博士 坂井清

宇野醫院 皮膚科 泌尿科 婦人科 內科 花柳病專門 京日案內

特別案內 桂時計日賦販賣員 株式會社 村木時計店 井戸 運送 內勤 帝大 尋犬 女店 軍刀 貸室 賣家 [illegible]

妻
小島政二郎作　宮田重雄繪　【54】

鬼のゐない間（六）

激しい立ち廻りに、鮎子の胸は大波のやうに喘いでゐた。髪は亂れ、胸ははだけ、裾もグズ〳〵に崩れて、藤浦の和服姿者のやうに畳の上に引いてゐた。藤浦の目には、それが雨に濡れる秋海棠のやうに艶めかしく映つて、一しほ彼の官能を唆つた。思はず、くすぐられたやうな彼の顔がニタリと笑つた。その滑らかな感じに、鮎子は肌をなめくぢに這はれたやうな惡感を覺えた。

『誰か助けて下さい。』

鮎子は、睨み合つたまゝ、聲一杯に呼んだ。

『馬鹿。止さないか』

流石の藤浦も慌てて制した。

『千代や、助けておくれ』

相手の狼狽を知つた彼女は、構はず大きな聲を出して救ひを求めた。

『止さないか』

呼吸を整へてゐた藤浦は、我慢がならず、猛然と飛び掛かつて來た。

その手の下を擦り潜りながら、鮎子は、いつの間にか自分の手に握り締めてゐた一本の火箸を持ち直した。

二人の位置が入れ替つたのを幸ひ鮎子はもう一度出入口の引き戸に體當りをくれた。

バリツと云ふ音がして、紙が破れた拍子に桟が取れて曲つた。

そこへ、蟇のやうに藤浦の大きな體が襲つて來た。

『誰か助けて下さい』

さう呼びながら、夢中で揮つた火箸に手ごたへがあつて、

『痛ツ。畜生』

藤浦が顔を歪めたのが見えた。が、次の瞬間、何もない空の上でつまづいて、鮎子は前へ突ンのめつた。

摺れちがひざまに、藤浦がヒヨイと出した足に掬られたのだ。

『あツ――』

思はず二足三足前へ泳いだはずみに、ガチヤーンと火箸を持つた手が、障子を破いて廊下まで突ツ込んだ。

外れた障子が、外へパツタリと倒れる拍子に、廊下まで飛入つた隙に、ひとりで抜けた。

雨戸が締まつてゐるとばかり思つてゐた障子の外は、意外にも、秋の晴天だつた。

鮎子は思はず體全體で歡喜の聲を上げた。ヒラリと緣側に飛び上ると、手摺を跨いで、冷たい屋根の上へ出た。

二人三人、暗い往來に人立ちのしてゐるのなど、よすつてゐる彼女の目には這入らなかつた。屋根の端まで、辷るやうにして遊び降りた鮎子は、うしろ恐さの一心で、目をつぶつて飛び降りた。

ラヂオ

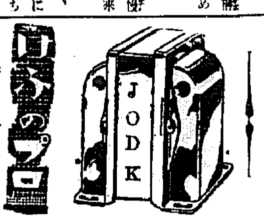

けふのプロ

九日（土）　第一放送

午前六時三十五分（東）全國ニユース
同六時三〇分（東）基礎英語講座（十七）
同七時一分（東）朝の修養 日本高僧傳 日蓮宗（一） 守屋貫教
同七時二〇分（東）ラヂオ體操
同七時四〇分（東）今日の天氣見込
同九時二〇分（城）氣象通報
同九時五五分（城）衛生メモ
同一〇時二〇分（京）家庭講座 完全なご飯の炊き方と和食料理の常識 森本訓弘
正午（東）時報外
午後零時五分（東）マンドリン五重奏 ルーネス・クキンテツト 一、行進曲「戰友と共に」外四曲
同零時三三分（東）國民歌謠 送別歌 唄 牧南敦行外 箏 牧岡貴代子外
同一時三〇分 ニユース
同一時一五分 衛生講演（朝鮮語）
（釜山）郷力保護について 魚激
同二時三〇分（東）講演 戰傷の話 日本赤十字社病院副院長 陸軍々醫大佐・醫學博士 井深健次
同四時 ニユース（氣象通報・釜山・清津）外
同六時（東）近世日本の英傑西郷隆盛（二） 脚色並演出 東京放送演藝研究會
同六時二〇分（東）コドモの新聞
同六時二五分（城）講演 秋の氣象 總督府觀測所長 國富信一
同六時五五分（東）カレントトピツクス
同七時 ニユース外
同七時三〇分（東）講演 察南自治政府を訪ねて 澤田謙

皇軍慰問の夕

同八時（大）一、朗讀 一、『皇軍に贈る慰問文』 島浦精二
同八時一〇分（大）二、吹奏樂 大阪吹奏樂團 齊唱 大阪放送合唱團 イ行進曲『千代田城を仰いで』ロ行進曲『鶴の進軍』ハ行進曲『大陸隊の行進』ニ行進曲『空の守り』ホ愛國行進曲『撃攘擔ぎ』
同八時三〇分（大）三、朗唱『皇軍に寄する愛國歌集』 磯部賀堂
同八時四〇分（大）四、物語・三つの美しいまごころ 毛利菊枝 イお人形の贈りもの ロ捧げる『しごき』ハ相打つ心の琴線
同九時五分（大）五、軍國流行歌 獨唱 藤原子 同 岡部幸子 同 作愛 獨唱 コーラ・ナニリ 一、愛國千人針 二、首途の戰線 三、銀翼の歌 四、どうしよう 五、あゝわが戰友 六、銃後の赤誠

第二放送

同九時三〇分（東）時報外
同九時五〇分（城）地方へのニユース（朝鮮語・釜山・清津）
同一〇時（城）地方へのニユース
同一〇時三五分（東）英語ニユース
同一〇時四五分支那語ニユース
午後零時五分（東）輕音樂
同一時一五分 衛生講演 魚激
同一時 童話劇 白羊會
同六時三〇分 講演 李宗銑
同七時四〇分 時事解説 金鱗伊
同八時一〇分 軍歌のおけいこ 黎明合唱團
同八時二五分 古談 鬼秋岡
同九時 時調 玄石午

あすの番組

十日（日）

午前九時三〇分兒童劇（平壤）具延の雄叫び 平壤若松公立普通學校
同一〇時（東）日曜勸行―日蓮宗本山市川眞間弘法寺より中繼―
同一〇時四〇分（平）講演 航空より見たる國土防空に就て 航空兵大佐 菱沼一
午後六時（東）名作物語 少年探偵團 テキスト四一ページ
同七時三〇分講演（臺北より）臺灣の軍隊 陸軍步兵中佐 山本募
同八時（東）聯隊歌 一、步兵第十一聯隊歌 二、步兵第五聯隊歌
同八時一三分（東）立體物語 希望の人生
同八時三八分（東）日曜特輯ニユース演藝
同九時三分（東）連續講談 次郎長傳の内秋葉の仇討（第一席） 神田ろ山

講演〔六・二五〕 秋の氣象
總督府觀測所長 國富信一

九月の始めには未だ颱風襲來の懸念もありますが、中旬以後はもう其の心配もなくなります。雨も次第に尠くなつて來て十月に入れば目立つて雨量が減じます。大體

秋は夏よりも雨量が多いのですが其半分は九月中に降つて仕舞ひます。

秋になると風が少し強くなり始めます。九月中南西の風が吹いて居る間はまだ暖かた頃ですが、秋が深くなるにつれ西南、北西風と變つて來て風力も増して來ます。時折北支の方面から不連續線が來襲して來ます。

氣温も九月中はまだ殘暑がありますが十月になると零度以下に下る日も起り初氷が見られますさうして十月下旬頃から初雪が見られます。又植物に霜を與へる霜は早くて九月中旬に下り始め十月末迄には全鮮的に初霜が降ります

元來秋は一年中で最も氣象狀態のよい季節ですがこれも九月下旬から十月一杯で十一月になると早くも冬の訪れが氣配を見せ始めます

今回はかうした秋の氣象をお話したいと思ひます

皇軍慰問の夕

今夜はBK受持の『皇軍慰問の夕』である。この計畫に當つたBKでは小學校の兒童並に中等學校生徒の慰問文を募集し、その中から第四師團外第六部片岡中佐、海軍人事部、BK放送部共同審査の下に十數篇を選んで放送することをまづ『慰問の辭』とし、これに大阪吹奏樂團による江口夜詩氏の作品の發表や、當夜の計畫のために特に委囑した愛國歌の朗讀及び銃後美談の戰地への報告、それから今日國內ではどんな流行歌が流行つてゐるかその一端を電波にのせると、かういつた仕組で全夜を通じてゐる。つまり戰地皇軍への心からの感謝と送る銃後の赤誠、溌剌たる銃國民衆の意氣を傳へることが當夜の目標である

物語　三つの美しい眞心
【八・四〇】　毛利菊枝

お人形の贈りもの

滿洲の匪賊討伐軍北滿駐屯警備隊に届いた慰問袋のうちに、茨城縣那珂郡湊町の澤畑みよいといふ尋二の一少女からの一つがあつた、中味はもはや大分汚れたお人形と古手拭、ちびた鉛筆、何もかも古いものづくめ、たどたどしい片假名の少女の眞情を綴つた手紙には猛き將士も泣かされ、熱い涙で少女の心にこたへたのである

捧げる「しごき」

病氣平癒祈願の四國遍路中に來た宿毛村、故郷の高知縣長濱町へ歸つて、それと知つたときは入營期が迫つてゐたので、岩田石太郎君そのまゝの遍路姿で驛へかけつけた。あまりにも氣の毒な姿に年若い一女性、發車間際の窓口から、といた眞紅のしごきを赤襷に贈つて高田の馬場を再現した

相打つ心の琴線

大阪市區聯隊區兵分駐所へ出頭した應召の豫役者、名譽の斷石も放浪の身句には何もかも心に任せず元氣もなくうつむくばかり、ちやうど居合せた一婦人、すべてを察して金十圓を旅費にと與へ、哀れな身の上ばなしに行きずりの二人は軍國の母と子になり、婦人は我が子戰傷少尉のために調へた赤褌と日の丸を贈つて勵ましたといふ偶然が生んだ佳話

朗唱　皇軍に寄する愛國歌集
磯部賀堂

一、川田順作・五首
七月二十日宛平縣城砲擊の號外を讀みて
汗かきて土用の入りの今日清し皇御軍火蓋きつたり
砲撃の烟みしすなはら野原には炒りつく蟬の聲起れりと
友人の長子の出征を送る
國のため戰ふ子らを見送りし友はしづかに步きて歸る（以下二首略）
二、與謝野晶子作・五首
移り行き進みも止まず長城の萬里に越えし戰線となる
敵前の上陸線のりつし給に泣かぬは人にあらじと思ふ
江南の秋は海より到れるとなしぬ南支の戰報を得て（以下二首略）
三、齋藤茂吉作・五首
天地につらぬき徹り正しかるいきほひのまへに何ぞ觸らふ
國こぞる大き力によこしまに相むかふものぞ打ちてしまむ
くろがねの兜かむりていでたゝぬ大君のためをやのくにのため（以下二首略）

察南自治政府を訪ねて
澤田謙

氏は評論家文筆家として名あり最近現地より歸られたばかりです

張家口より察南自治政府といふものが出來ました。人口四百萬九州と四國を合せたほどの小さな土地ですが鐵あり、石炭あり、特に此處に建設された王道樂土は、今後北支に興るべき新政權の見本として、北支一億の民衆の仰ぎ見るところであります。私はこれを視察して、最近歸京しましたので、そのお話をいたしたいと思ひます

家庭講座〔10・20〕 完全なご飯の炊き方と和食料理の常識
森本訓弘

毎日三度三度いたゞいてゐるご飯を炊くこと、これはどなたでも知つてゐられることですが、しかしこのご飯を無きず味よく炊くといふことは中々むつかしいことに思はれます。

私はまづ自分の經驗に基づいてこのご飯の完全な炊き方からお話申上げ、次で一般和食料理と申しても家庭本位の料理についての常識をお話致し時間があれば季節の果實、栗の炊き方についてお話申上げて見たいと思ひます。

京日特選棋譜（3）
相先三段 中西徳太郎
先番三段 水牧茂一郎

黑四十一より五十三迄

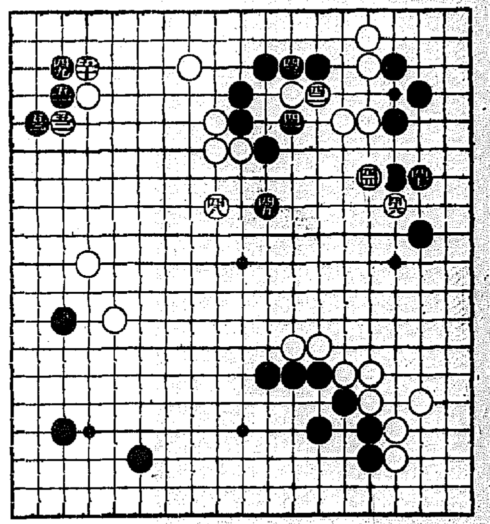

解消で明朗
覆面道人

略圖は肩すかし

昨日終末の局面は、黑四十一に白四十二までであつた。それはその白の左の白丸を黑に取られると黑を治めて白が惡いし、また本日の黑四十三にも白が手拔でよい。即ち左の參考略圖に示す黑（い）なら、白（ろ）と肩すかし……と

劫爭解消でもあつた 惱みも解消

白が劫爭解消とは、なほ參考圖黑（い）に、白が（い）の左だと黑に（ろ）と切られて、劫爭惹起即ちそのことである。それが實に白四十二前の惱みでもあつたが

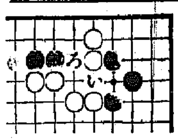

四十二は男の厄年なのに、白四十二で厄のがれした中西三段、解消で快笑と明朗風景。殊に白四十二は黑四十一以下奪取も目指すのである。

×

さて黑四十三も共にある白に突破されては、白四十二以下を治めて黑が惡い。即ち白四十二以下も黑四十一以下の目標である前述。そこで白四十四のすぐ左に包圍されて白は危險に直面。又黑四十五は白に四十五と一撃されて危險だからである。故で以下黑四十七までの次第。

×

そして白四十八は黑四十五以下追擊だ。がその半面には白四十六以下間接援護である。次に黑四十九以下五十三は四十五の方に危險なしと見極め、一轉白の本據粉碎それは黑四十九の所が地盤も多分に含む白の重要地點で、大いに殺成々々。

大阪商船出帆

○内、鮮、滿 連絡急行 北鮮門司阪神急行 清津正午發 雄基前日發 門司（日）一回 大同丸 十月十六日 北鮮臺灣行 河南丸 十月廿四日頃 清津、雄基、城津、元山、釜山 博多、長崎、鹿兒島、基隆、高雄行 大連內地直行 日滿連絡日發 朝鮮、滿洲主要驛に於て船車連絡 切符發賣 大連發 午前十一時門司 發午後一時 早朝神戸 大連丸 [illegible]

高砂丸 十月十四日 臺灣丸 十月八日（基隆翌々日午後一時） 門司より神戸行大阪商船多數あり 京城府南大門通三丁目一〇六 東京大阪四國 大阪商船株式會社 京城支店 電話本局長一〇三〇番 鮮内代理店、案內所 清津 國際運輸會社 仁川 廣田組 釜山 釜山商船組 ジヤパン・ツーリスト・ビユーロー 京城三越 平壤三中井 案內所

嶋谷汽船出帆

朝鮮、北海道、大連 天草直行（三等七圓） 仁川出帆代理店日鮮海運株式會社 電話九〇番 朝海丸 天海丸 十月十五日 十月廿一日 裏日本、北海道、樺太行 日本海丸 十月三日 朝海丸 十月十九日 天海丸 十月廿六日 仁川出帆代理店日鮮海運株式會社 電話五〇番 日本海丸 十月五日 朝海丸 十月廿一日 天海丸 十月廿八日 群山出帆 代理店 群山海運會社 電話一四番 日本海丸 十月六日 朝海丸 十月廿二日 天海丸 十月廿九日 木浦出帆 代理店日鮮海運出張所 電話八四番 日本海丸 十月七日 朝海丸 十月廿三日 天海丸 十月卅日 麗水出帆 代理店 麗山兄弟商會 電話四〇八番 日本海丸 十月八日 朝海丸 十月廿四日 天海丸 十月卅一日 浦項出帆 代理店 浦項運輸會社 電話一一番 日本海丸 十月九日 朝海丸 十月廿五日 內地寄港地、境、宮津、新潟 舞鶴、新舞鶴、敦賀、伏木、船川、函館、小樽、大泊、眞岡 ○北海道―北海線 春日丸 北陸、北海道行 雄基出帆 代理店 國際運輸支店 電話二七番 十月十八日 城津出帆 代理店 國際運輸支店 電話一八番 十月十九日 清津出帆 代理店 北鮮商船組 電話一三番 十月二十日 元山出帆 代理店 宮田商會 電話一八番 十月廿一日 朝鮮運送支店 電話一〇番 十月廿三日 內地寄港地 酒田、船川、青森、函館、小樽 ◇各船共最新式優秀貨客船ニシテ設備施設完備ス 切符發賣所ハ前記代理店及各地ジヤパンツーリストビユーロー 案內書進呈 本社及代理店へ御申越アリ次第各港通路案內書御送リ致シマス、但出帆時日ニ就テハ都度最寄ノ代理店ニ御照會被下度候 神戸市神戸區明石町 嶋谷汽船株式會社

朝鮮郵船川定期出帆

乘客貨物中取扱 關門、名古屋、清水、橫濱、東京 東京行 興東丸 十月九日 阪神行 奈川丸 十月九日 盛京丸 十月十二日 鹿兒島行 博多、長崎、三角、鹿兒島 豐島丸 十月九日 天津直行 會寧丸 十月十日 大連行 錦江丸 十月十二日 麥濃行 釜山、大連、濟南、芝罘 岩手丸 十月廿五日 近海郵船仁川出帆 沿岸郵船出帆 海州行 摂江丸 十月十三日 浦岸船 臨時出帆 延坪島臨時出帆 蘇江行 毎月十回往復 龍湖島寄港 鶴風丸 仕過丸 仙嵩行 毎日出帆、廣津、富田津寄港 九島、九灣島白石津臨時寄港 第一朝運丸長谷川丸 朝鮮郵船株式會社代理店 日本郵船株式會社代理店 近海郵船株式會社代理店 大連汽船株式會社代理店 朝鮮運送株式會社 仁川支店回漕部 電話代表番號一〇四番 浩滯部八〇

朝鮮汽船出帆廣告

一、釜山出帆 濟州行（急行）毎日 午前十時 夜十二時 木浦行（急行）毎日 午前八時 午後九時半 麗水行 各港寄港毎日 午後一時半 統營行 月分 毎日午前九時 元山行（急行）月廿回 木浦行（毎日）大東丸 月分八日、十七日、廿三日 麗水行（毎日）八日、廿二日 午後九時 群山行（毎日）夜半十二時 一、木浦出帆 濟州島行 一、麗水出帆 各港寄港毎日 午後九時 統營行（急行）月廿回 夜半十二時 毎日午後五時

護れ・皇軍將士の食慾！

働くには先づ食物、食慾は實に力です！不自由勝ちな戰場に於ける吾等の勇士にぜひ、味の素を贈りませう

慰問袋に味の素

宮内省御用達 味の素本舗 株式會社 鈴木商店

新刊 家庭料理（小冊子） 御注文は郵券八錢封入御申込下さい（東京市京橋區寶町） 味の素本舗 株式會社 鈴木商店出版部